Газета Чайковского городского округа

№ 21 (8669) пятница, 24 мая 2024 г.

ОГНИ КАМЫ

Выходит с апреля 1965 года

Читайте на стр. 2

РЕКЛАМА

ЦЕНТР СЛУХА ЗВУКИ ЖИЗНИ
СЛУХОВЫЕ АППАРАТЫ
2024г.
МЫ ПОМОГАЕМ ЛЮДЯМ СЛЫШАТЬ
30 МАЯ
с 10.00 до 11.00
в медцентре
«Личный Доктор»
г. Чайковский
ул. Вокзальная, 7/3
ВЫЕЗД СПЕЦИАЛИСТА НА ДОМ
ПРОВЕРКА СЛУХА БЕСПЛАТНО!
ПРОДАЖИ ПРОВОДИТ СУРДОАКУСТИК
АКЦИЯ! 6 БАТАРЕЕК ЗА 200 Р.
СКИДКА до 25%
ЦЕНЫ от 7000 до 35 000 Р.
ЗВОНОК БЕСПЛАТНЫЙ 8-800-250-30-59
Скидки и акции предоставляет ИП Черных Ю.А. в день торговли (ОГРНИП 320183200054598)
ИМЕЮТСЯ ПРОТИВОПОКАЗАНИЯ, НЕОБХОДИМА КОНСУЛЬТАЦИЯ СПЕЦИАЛИСТА
Реклама

Поздравьте родных, близких вам людей на страницах газеты «Огни Камы»

«Редуктор – ПМ»
приглашает на работу специалистов и рабочих:
• НАЛАДЧИК СТАНКОВ И МАНИПУЛЯТОРОВ С ПУ от 4 разряда
• ОПЕРАТОРОВ СТАНКОВ С ПУ от 3 разряда
• КОНТРОЛЕРОВ СТАНОЧНЫХ И СЛЕСАРНЫХ РАБОТ от 4 разряда
• ИНЖЕНЕРОВ-ТЕХНОЛОГОВ
«Редуктор – ПМ» предлагает:
1. Общежитие для работников
2. Компенсацию съема жилья до 10 тыс.рублей в месяц
3. Компенсацию затрат на питание до 3500 рублей в месяц
4. Оздоровление для работников и их детей.
5. Конкурентную заработную плату
6. Подъемные выплаты до 50 тыс. рублей для выпускников и молодых людей после армии.
Отдел кадров: г. Пермь, ул. Куйбышева, 105
Телефон: 200-97-01, 2408-637, e-mail: Job@reductor-pm.com

ТЕЛЕФОН ОТДЕЛА РЕКЛАМЫ И ОБЪЯВЛЕНИЙ РЕДАКЦИИ ГАЗЕТЫ «ОГНИ КАМЫ» 45-375

МАСТЕР ОКОН
КАЧЕСТВО - РЕЗУЛЬТАТ ОТВЕТСТВЕННОСТИ
e-mail: nr.ooo-master.okon@mail.ru
https://vk.com/club90087422
ТЦ «БРАВО», Речная, 1 (1 этаж)
тел.: 8-919-707-45-37, 8-922-335-30-32
• ОКНА • БАЛКОНЫ • ЛОДЖИИ
• МЕЖКОМНАТНЫЕ ДВЕРИ
• ПОДОКОННИКИ (кристаллит, данке, эстера)
• ВОРОТА • РОЛЬВОРОТА • РОЛЬСТАВНИ • шлагбаумы
• ЖАЛЮЗИ • РУЛОННЫЕ ШТОРЫ
• МОСКИТНЫЕ СЕТКИ
Режим работы: пн - пт: 9-19; сб - вс: 9-17
ООО «МАСТЕР ОКОН»
ремонт пластиковых окон;
рассрочка до 6 месяцев; пенсионерам – скидка

КАМСЕРВИС АВТО
8(34241) 3-17-17
8(922) 244-23-28
УЛ. ЛУГОВАЯ 5
УТЕПЛЕНИЕ ПЕНОПОЛИУРЕТАНОМ
ДОМОВ
ГАРАЖЕЙ
ПРОМЫШЛЕННЫХ СООРУЖЕНИЙ
СНИЖЕНИЕ ЗАТРАТ НА ОТОПЛЕНИЕ
до 50%

ИЗГОТОВЛЕНИЕ ПАМЯТНИКОВ
гранит, мрамор, мраморная крошка, графические портреты
г.Чайковский, ул.Промышленная, 15 А, 8-902-631-43-91

АЛЬФА МЕТАЛЛ
ПРИЁМ ЛОМА
7-85-30
ул. Советская
справа от РЭБовской АЗС «Лукойл»

Уважаемые работники химической и нефтехимической промышленности!

Поздравляю вас с профессиональным праздником!

Вы связали свою судьбу с отраслью, которая во многом определяет успешное развитие всего производственного комплекса Чайковского округа. Химическая и нефтехимическая продукция пользуется устойчивым спросом на внутреннем и внешнем рынках. Это помогает обеспечить экономическую стабильность нашей территории, занятость населения.

АО «Уралоргсинтез» – крупнейшее предприятие химической направленности. В этом году предприятие отмечает 60-летний юбилей. Ежегодно увеличивается выпуск продукции, осваиваются новые виды производства на основе современных энергосберегающих и экологически чистых технологий. Стабильное развитие предприятия, социальная ответственность – результат работы руководства АО «Уралоргсинтез» и всех его работников. Отдельные слова благодарности ветеранам. Многие из вас продолжают трудиться на производстве, передавая свои поистине бесценные знания и навыки молодым специалистам.

Поздравляю всех работников нефтехимического комплекса! Желаю здоровья, успехов в профессиональной деятельности, счастья вам и вашим близким!

Алексей АГАФОНОВ,
глава Чайковского городского округа

ГРУППА КОМПАНИЙ ЭКТОС «УРАЛОРГСИНТЕЗ»

Уважаемые работники АО «Уралоргсинтез», ветераны предприятия!

От всей души поздравляю вас с профессиональным праздником – Днём химика!

Профессия химика полна удивительных открытий, но в то же время требует упорства и настойчивости, глубоких знаний и определённой смелости для их внедрения в жизнь. Случайных людей среди химиков нет. И несмотря на то, что на предприятии «Уралоргсинтез» работают специалисты разного профиля, все мы являемся большой и дружной командой единомышленников. День химика – это наш общий праздник.

В этом году он наполнен для нас особой гордостью. Совсем скоро предприятие отметит свой юбилей. Ровно 60 лет назад большая химия пришла в Чайковский. Все эти годы коллектив непрерывно развивается, совершенствует качество выпускаемой нефтехимической продукции, которая пользуется заслуженным доверием у потребителей. Безусловно, большая заслуга в этом ветеранов, которые сформировали культуру производства, наработали лучшие практики. Опираясь на ценный опыт прошлого, современное поколение нефтехимиков находит новые идеи и решения, стремится соответствовать меняющейся экономической ситуации настоящего времени. Благодарю всех заводчан за ежедневный упорный труд, серьёзное отношение к делу, преданность профессии и высокий профессионализм.

Желаю вам крепкого здоровья, неиссякаемой энергии, расти профессионально и личностно, добиваться успехов вместе с предприятием. Счастья и благополучия вам и вашим семьям!

Виктор ФОМЕНКО,
управляющий директор АО «Уралоргсинтез»

Редакция газеты «Огни Камы» Репортёр

Двадцать первого мая, накануне профессионального праздника - Дня российского предпринимательства глава Чайковского городского округа Алексей Агафонов поблагодарил активных предпринимателей нашего округа.

Сегодня в Чайковском ведут свой бизнес почти 4 тысячи субъектов малого и среднего предпринимательства, 5,5 тысяч самозанятых. Сферы торговли, бытовых услуг, кафе, магазины, пункты выдачи заказов – это то, что создаёт в нашей жизни удобство и комфорт. Субъекты предпринимательства – это крупный работодатель, обеспечивающий рабочими местами более 11 тысяч человек. Но малый бизнес – это не только торговля, это производство, IT, высокотехнологичные и другие ключевые отрасли.

Уважаемые предприниматели!

С наступающим профессиональным праздником – Днём российского предпринимательства!

Ваша деятельность требует огромной концентрации, смелых решений и умения мыслить стратегически. Благодаря вашей настойчивости и упорству создаются рабочие места, развиваются инновационные технологии и появляются новые услуги и продукты, а значит – процветает экономика.

Благодарю вас за ощутимый вклад в социально-экономическое развитие Чайковской территории. Большое спасибо за помощь нашим землякам, находящимся в зоне проведения специальной военной операции, их семьям.

Пусть все ваши идеи и проекты найдут свое признание, а удача всегда будет на вашей стороне!

Алексей АГАФОНОВ,
глава Чайковского городского округа

Закончился отбор проектов, и прошла церемония награждения победителей конкурса социально-культурных проектов компании «Лукойл».

В этом году на нашей территории было поддержано и реализуется четыре проекта:

– Продолжится дальнейшее обустройство храма в честь преподобного Серафима Саровского в с. Вассята. В рамках двух проектов запланировано приобретение необходимой богослужебной утвари и монтаж напольного покрытия, что позволит начать постоянные богослужения в храме.

– Проект «Сайгатская заваруха» некоммерческого фонда «Соколица» предполагает проведение праздника, в рамках которого будет организован кулинарный конкурс-дегустация «Семейная каша». На средства гранта будут закуплены витрины для размещения выставки «С нами кашу сваришь», на которой сотрудники Чайковского историко – художественного музея познакомят гостей праздника с семейными традициями совместного ведения хозяйства и быта жителей с. Сайгатка середины XIX – начала XX вв.

– Познавательный центр «Экоостров» Фокинского сельского дома культуры призван сформировать интерес к экологичному образу жизни – осознанному потреблению, экономии природных ресурсов, раздельному сбору мусора, участию в субботниках и других экологических акциях.

Команда «Чемпион» стала бронзовым призёром первенства Пермского края по мини-футболу среди детских и юношеских команд 2014 года рождения.

Отметим, что в спортивной футбольной школе «Чемпион» под руководством Алексея Мартюшева дети занимаются с 3 до 12 лет. Тренирует юных футболистов Дмитрий Вотинов. Команда в течение года принимала участие в различных соревнованиях, в разных возрастных группах в Пермском крае, Удмуртии, Башкирии.

Алексей Агафонов, глава Чайковского городского округа, поздравил ребят с победой и пожелал команде дальше вдохновляться своими результатами, достижениями и с верой в себя непрерывно двигаться навстречу большим мечтам и жизненным целям!

Материалы подготовила Инна ПЛЕТНЁВА

НАЦПРОЕКТЫ РОССИИ

За безопасность и комфорт

На днях глава округа Алексей Агафонов вместе с заместителями и руководителем Управления капитального строительства администрации Чайковского округа посетил культурно-социальные объекты города – площадь Искусств и Набережную, оценив, как строительные организации и подрядчики отреагировали на замечания и устранили недочёты в тех или иных работах.

На площади искусств основное замечание было указано на состояние тротуарной плитки, на которой во многих местах отсутствовала песочная затирка и которую необходимо восстановить.

Немаловажное значение для жителей округа имеет озеленение города, в частности свод деревьев, который производится на каждом объекте, подверженном реконструкции. Так, осмотрев новые посадки лиственных и хвойных деревьев, глава округа убедился, что все они выдержали зиму и покрылись нежной зеленью, за исключением двух саженцев туи, которые придётся поменять на новые. Дополнительного озеленения требуют и газоны вдоль дороги и на противоположной стороне рядом с жилыми домами.

Попали в поле зрения проверяющих и не очень приятные моменты – в некоторых местах уже испорчены деревянные лавочки, и это явно дело рук посетителей площади.

– Хотелось бы, чтобы жители бережней относились к тому, что для них делается, – подчеркнул глава округа, – и, конечно, чтобы любая территория или объект, которые претерпели преображение, оставались в таком виде ещё на долгие годы для будущих поколений.

На самом излюбленном месте отдыха горожан и гостей – Набережной – также был усмотрен ряд замечаний. Это касалось беговой дорожки, которую необходимо привести в то состояние, которое предусмотрено проектом. Обратили внимание на водокачку, расположенную за кафе «Мёд», которую бы не мешало привести в «божеский» вид и оформить как Арт-объект. Заострили внимание на деревянных спусках к Набережной и лавочках, требующих небольшого ремонта и покраски.

Все замечания глава округа обсудил со своими коллегами и дал распоряжение для их скорейшего устранения. По словам Алексея Валентиновича, все объекты должны соответствовать нормам для того, чтобы жители могли с комфортом, а главное, безопасно проводить свой досуг, и на отведённых местах заниматься бегом и физкультурой.

Отметим, что в последние годы территория Чайковского городского округа заметно преобразилась. Друг за другом обновляются аллеи, улицы, скверы, появляются новые детские площадки, обустраиваются стадионы. Работа по благоустройству и комфортному проживанию наших жителей продолжится и впредь.

Посетить. Выявить. Решить

Тем временем на участке от речного порта к центру города активно ведутся работы по благоустройству одной из самых протяжённых улиц – ул. Ленина. Глава округа лично побывал на стройке, считая, что продуктивнее решать возникающие вопросы непосредственно на месте.

Здесь будет обустроен тротуар, установлено наружное освещение и видеонаблюдение, появятся скамейки, арт-объекты, заездные карманы, а также запланированы работы по озеленению.

В настоящий момент подрядчик укладывает плитку. Работы ведутся в соответствии с графиком. Все стройматериалы поступили надлежащего качества, рабочих рук достаточно. Что касается свода деревьев, то с учётом мнения жителей, массовой ликвидации деревьев не будет, своду подвергнутся только больные, гнилые и высо×шие, которых специалисты выявили всего несколько штук.

Алексей Валентинович также поделился приятной новостью. За счёт экономии средств от конкурсных процедур по благоустройству улицы Ленина в этом году попадёт под ремонт ещё и пешеходная зона вдоль больничного комплекса: от городской поликлиники №1 до роддома включительно. Здесь также появится новый тротуар, скамейки, фонари, видеонаблюдение, заездные карманы.

Сроки выполнения работ намечены с 1 июня по 20 сентября.

Сами жители выражают радость от того, что ещё одним благоустроенным тротуаром в городе станет больше.

Ирина Мельникова, житель микрорайона «Портовый»: «Ждём с нетерпением завершения работ. Эта улица давно нуждалась в ремонте».

Напомним, что благоустройство данной территории реализуется **в рамках национального проекта «Жильё и городская среда» федерального проекта «Формирование комфортной городской среды»**. Сами жители путём интернет-голосования определили территорию для благоустройства.

Как не раз отмечал Дмитрий Махонин: «Сегодня мы уделяем огромное значение преобразованию городской инфраструктуры. Понимаем, что от состояния городской среды зависит качество жизни в регионе. Ежегодно Пермский край занимает лидирующие позиции в рейтинге регионов России по количеству реализованных проектов. Для нас принципиально важно, что преобразование городской среды ведётся во всех 45-ти муниципалитетах края».

В заключение рабочей поездки глава округа подчеркнул, что планов, которые предстоит реализовать по благоустройству Чайковской территории, множество. Работы продолжаются.

Наталья СТЕПАНОВА. Фото автора

НОВОСТИ С АППАРАТНОГО

Предваряя аппаратное совещание, глава Чайковского городского округа Алексей Агафонов тепло поздравил с днём рождения начальника Сосновского территориального управления Ирину Васильевну Городилову, пожелав ей здоровья, хорошего настроения и успеха во всех делах и начинаниях.

Проект главы Чайковского городского округа «Храм мой, храм молитвы наречется» стал победителем и получил грант XXIII конкурса социальных и культурных проектов ПАО «ЛУКОЙЛ-ПЕРМЬ» в номинации «Духовность и культура». Алексей Валентинович поблагодарил Благочинного храмов Чайковского округа протоиерея Георгия Машлякевича за восстановление и строительство храмов и религиозное просвещение населения. В ответном слове отец Георгий поблагодарил руководство территории за внимание к православию, пожелав всех благ – небесных и земных.

Текущая ситуация в сфере здравоохранения

Главный врач ЦГБ Александр Кожевников отметил, что на территории от ковида амбулаторно лечатся 8 человек, от кори в стационаре – один.

По словам Александра Васильевича, в ходе селекторного совещания, посвящённого вспышке кори, подчёркивалась необходимость самое пристальное внимание уделять не только вопросам лечения и профилактики этого серьёзного инфекционного заболевания, но и широкого информирования о нём населения – всеми доступными способами. Тенденция к затуханию заболеваемости пока не просматривается.

Выходные дни в медицинском плане, отметил главврач, прошли достаточно тяжело, но медики справились. Что касается ремонтных работ по поликлинике №2, то они заметно продвинулись вперёд.

О санитарно-эпидемиологической ситуации

По информации начальника ЮТОУ Роспотребнадзора по Пермскому краю Дениса Шуплецова, заболеваемость острыми респираторно-вирусными инфекциями на нашей территории остаётся на низком уровне.

Достаточно сказать, что за истекшую семидневку зарегистрировано 328 случаев ОРВИ – это, правда, значительно больше, чем неделю назад. Среди заболевших – 154 юных жителя городского округа: 57 малышей в возрасте до трёх лет, 91 детсадовец (свыше трёх до семи лет) и 6 школьников (от семи до четырнадцати лет). Гриппом не заболел никто. Показатель заболеваемости ОРВИ в расчёте на 10 тысяч человек составил 32,1 – это практически вдвое ниже эпидемического порога, который для этого календарного периода года составляет 54,5.

За неделю зарегистрировано 2 случая острых кишечных инфекций неустановленной этиологии и 13 – внебольничной пневмонии.

****

За истекшую семидневку случаи присасывания клещей отмечались в городе (в лесу Завокзального микрорайона и на территории Основного посёлка); в сёлах Ольховка, Уральское, Фоки, Большой Букор, в деревнях Степаново и Гаревая, Прикамском посёлке. В микробиологической лаборатории Южного филиала Центра гигиены и эпидемиологии в Пермском крае на вирус клещевого энцефалита исследовано 32 клеща (с нарастающим итогом – 182 клеща, с положительным результатом – один или 0,5%). На клещевой боррелиоз – 32, с положительным результатом – 15 (с нарастающим итогом – 181 клещ, с положительным результатом – 73 или 40%); на клещевой эрлихиоз и клещевой анаплазмоз – по 29 (все с отрицательным результатом), с нарастающим итогом – по 143 клеща.

****

Денис Анатольевич отметил, что до начала летней оздоровительной кампании осталось всего 10 рабочих дней, а у ряда спортивно-оздоровительных клубов до сих пор нет санитарно-эпидемического заключения, без которого их участие в кампании невозможно.

Оценка эффективности муниципальных программ Чайковского городского округа за 2023 год

Информируя об этом, первый заместитель главы администрации городского округа, начальник управления Ирина Колякова, в частности рассказала, что на территории реализуются 13 муниципальных программ. Их годовое финансовое обеспечение составляет 4,5 миллиарда рублей. В их рамках проводится 465 мероприятий, а эффективность оценивается по 84 показателям. Высокоэффективными признаны 4 муниципальные программы, эффективными – 9.

Николай ГАЛАНОВ

ОБРАЗОВАНИЕ

К экзаменам всё ГОТОВО. Осталось только СДАТЬ их...

Начальник управления образования администрации Чайковского городского округа Елена Остренко подробно рассказала о подготовке к государственной итоговой аттестации по образовательным программам основного общего и среднего общего образования в 2023 – 2024 учебном году. Из её выступления становится ясно, насколько велик объём обязательных работ.

РАСПИСАНИЕ ЕГЭ

Досрочный период – **с 22 марта по 22 апреля**. Участники – 2 человека (из школ №8 и №10, ППЭ в г. Пермь). Основной период – **с 23 мая по 21 июня**.

Дополнительные дни для пересдачи (по желанию участника) одного предмета по выбору – **4 и 5 июля**. Заявление подаётся участником в период **с 26 июня по 1 июля**.

РАСПИСАНИЕ ОГЭ

Досрочный период – **с 23 апреля по 14 мая**. Участники – 2 человека, ППЭ на базе НОЦ. Основной период – **с 21 мая по 02 июля**.

Напомним, что Государственная итоговая аттестация (ГИА) – обязательная процедура, завершающая освоение имеющих государственную аккредитацию основных образовательных программ среднего и основного общего образования в Российской Федерации. Елена Михайловна заметила, что в 2024 году Основной государственный экзамен (ОГЭ) и Единый государственный экзамен (ЕГЭ) проводятся по новым порядкам, утверждённым приказами Рособрнадзора и Минпросвещения России.

Пункты проведения экзаменов: ЕГЭ – Гимназия и школа №7; ОГЭ – школы №№1; 4; 10 (НОЦ) и 11.

Участники ОГЭ: – 1297 выпускников 9 класса учреждений образования, в том числе: трое детей-инвалидов, 95 обучающихся с ОВЗ и один обучающийся с ОВЗ и инвалидностью.

Участники ЕГЭ в Пункте приёма экзаменов (ППЭ) в городе Чайковском:

– 383 выпускника 11 класса общеобразовательных организаций текущего года;

– 12 обучающихся учреждений СПО (колледжи, техникумы и т.п.);

– 27 выпускников школ предыдущих лет;

– один обучающийся ОО, завершивший освоение образовательной программы по предмету (10 класс).

Всего – 423 человека.

К проведению экзаменов будут привлечены:

– 149 педагогов – для работы в пунктах проведения ЕГЭ;

– 297 педагогов – для работы в пунктах проведения ОГЭ;

– 69 педагогов – для проверки экзаменационных работ учащихся 9-х классов (бланки №2 с развёрнутыми ответами).

Работа с обучающимися, участниками ЕГЭ, ОГЭ, ГВЭ:

Проведение федеральных и региональных тренировочных мероприятий по подготовке к ЕГЭ – в апреле-мае 2024 года.

Организация муниципальных тренировочных ЕГЭ, ОГЭ и ГВЭ – в ноябре-декабре 2023 года и марте-апреле 2024 года.

Создание особых условий при проведении экзаменов для участников ЕГЭ, ОГЭ и ГВЭ с ОВЗ, инвалидностью.

Индивидуальная разъяснительная работа с участниками экзаменов, в том числе с обучающимися СПО, выпускниками прошлых лет.

Говоря о выборе предметов для сдачи экзаменов участниками ГИА, отметим, что выпускники 9-х классов чаще других выбирали информатику (656 человек), обществознание (553) и географию (505). Среди непопулярных предметов у них лидируют: литература (25), история (32) и, как ни странно, английский язык (92). Причём литературу и историю выбрало даже меньшее по сравнению с предыдущим годом число участников ОГЭ.

Что касается ЕГЭ, то в тройку предпочтения выпускников 11-х классов вошли: математика – профильный уровень (197 человек), обществознание (161) и информатика (74). Особенно непопулярны у выпускников-одиннадцатиклассников: география (10), опять же английский язык (35 – это меньше, чем в 2023 году) и химия (44).

При подготовке большое внимание уделялось работе с родителями, потому что для них экзамены – испытание едва ли не большее, нежели для их детей-выпускников.

В феврале 2024 года прошли муниципальные родительские собрания и акции «ЕГЭ для родителей» (участвовали 28 человек) и «ОГЭ для родителей» (65 человек).

Проведены индивидуальные консультации специалистами Управления образования по вопросам проведения экзаменов.

Информация размещена в официальной группе ВК «Образование в Чайковском» и на официальном сайте Управления образования.

Организовано участие специалистов в профилактическом десанте (школа №4).

Технологическое обеспечение и сопровождение экзаменов:

Получение в школу №7 и Гимназию для проведения ЕГЭ по 5 ноутбуков и АРМ.

Апробация новой защищённой сети передачи информации между РЦОИ и ППЭ на российском программном обеспечении.

Приобретение арочных металлодетекторов для ППЭ (школы №№1 и 7, Гимназия). Необходимо приобрести ещё два – для школ №№4 и 11.

Организация взаимодействия по вопросам видеонаблюдения в ППЭ; бесперебойной подачи энергообеспечения в ППЭ в дни проведения экзаменов; обеспечения пунктов проведения экзаменов металлическими рамками; передвижных пунктов охраны порядка во время проведения экзаменов; медицинского сопровождения.

Организация работы Пункта первичной обработки информации (ГИА-9). Его назначение – сканирование и обработка бланков участников ГИА-9, передача файлов по защищённым каналам связи в РЦОИ Пермского края после каждого экзамена. Об объёме предстоящей работы можно судить по тому факту, что годом ранее было обработано и передано 11600 бланков: по Чайковскому городскому округу – 10300, по Куединскому муниципальному району – 1300.

Организация работы Пункта проверки заданий (ГИА-9), предназначенного для проверки и оценки экспертами Чайковского городского округа заданий с развёрнутыми ответами, и **Конфликтной комиссии (ГИА-9)**, ориентированной на приём от участников ГИА-9 апелляций о несогласии с выставленными баллами и рассмотрение их.

За этими сухими цифрами и официальными мероприятиями – будущие треволнения выпускников, их родителей и педагогов; слёзы радости и огорчения, вступление в серьёзную и ответственную, но от этого не менее манящую взрослую жизнь...

Николай ГАЛАНОВ

В помощь – семейный компас

Управление образования администрации Чайковского городского округа и образовательные организации провели 18 мая 2024 года муниципальную родительскую конференцию «Семейный компас».

Конференция была посвящена Году семьи, и особое внимание было уделено вопросам сохранения традиционных семейных ценностей. «Семья является источником любви, понимания и поддержки, учит детей быть добрыми, честными и справедливыми.» – эта главная мысль была включена в содержание программ всех площадок, которые прошли на базе шести общеобразовательных учреждений. Участниками стали около 1000 родителей детей дошкольного и школьного возрастов.

Представляем вам краткий экскурс по организованным площадкам для родителей:

– Площадка **«Семейный компас. Вместе – к результатам»** состоялась **в школе№ 10 (НОЦ)**, участниками стали родители, члены родительских комитетов образовательных учреждений, которые во взаимодействии с главой администрации Чайковского городского округа и начальником Управления образования ознакомились с результатами работы с родительской общественностью нашей территории;

– Площадка **«Семейный компас. Воспитываем вместе»** прошла **в школе № 7**, где родители обсудили ключевые направления воспитательной работы в школе, соответствующие актуальным направлениям развития образования: через какие форматы взаимодействия каждый ребёнок может стать активным участником современных общественных движений;

– На Площадке **«Семейный компас. Выбираем ориентиры вместе»**, которая была организована **в школе № 11**, работа родителей была направлена на повышение психолого-педагогической компетентности: обсуждение способов решения проблемных ситуаций с учётом возрастных особенностей детей, роли родителей в сопровождении одарённых и талантливых детей, игровых технологий, направленных на проведение совместного досуга и развитие интеллектуальных и творческих способностей детей и др.,

– Площадка **«Семейный компас. Цифровой ликбез» на базе Гимназии имени Алексея Кирьянова** была полезна родителям, т.к. сегодняшнее требование времени – это высокий цифровой интеллект всех участников образовательных отношений. «Просто о сложном» – в таком формате была представлена информация об едином образовательном пространстве, кибербезопасности, профориентации в цифровом пространстве и др.

– Площадка **«Семейный компас. Воспитай патриота»** состоялась **в школе № 4** и была посвящена современной системе патриотического воспитания, её десяти граням, которые позволяют формировать и проявлять патриотическую культуру: педагогика, культура, медиа, служение Отечеству, спорт, наука, семья, история, экология, добровольчество. Участники площадки подробнее узнали о внеурочной деятельности в школе: «Разговоры о важном», «Россия - мои горизонты», о деятельности поискового и юнармейского движения в Чайковском городском округе, а также об активности «Движения Первых» и об участии в проектах «Орлята России», «Я, ты, он, она – вместе целая страна».

– Площадка **«Семейный компас. Когда все дома»**, организованная **в школе № 8**, собрала родителей детей дошкольного возраста, главная цель встречи участников – обсудить актуальные вопросы и направления развития дошкольного образования, которые останутся значимыми и в школьном возрасте: финансовая грамотность с детства, возрождение традиций семейного чтения, юные патриоты, трудовое воспитание и ранняя профориентация с детского сада и др.

Отметим, что родительская конференция на территории округа проходит ежегодно, и программа всегда насыщена и полезна для родителей. Пропустили в этом году – организаторы ждут в следующем.

Инна ПЛЕТНЁВА

ДОРОГИЕ МОИ ЗЕМЛЯКИ

Калинины – лучшие!

Восемнадцатого мая во Дворце культуры состоялся финальный этап конкурса «Лучшая многодетная семья Чайковского городского округа – 2024»! В этом году конкурс, конечно же, был посвящён Году Семьи.

Для оценки участников был утверждён состав компетентного жюри, состоящий из шести человек. Первые два этапа конкурса проходили в заочном формате, а на заключительном этапе все смогли познакомиться с семьями-участниками ближе, увидев и оценив личные презентации.

Итак, в конкурсе приняли участие четыре многодетные семьи:

– Калининых,
– Репиных,
– Казанцевых,
– Лесниковых.

Каждая семья постаралась максимально раскрыть себя и свои таланты, показала, чем увлекается и как любит проводить время вместе. В очередной раз убеждаемся, что Россия сильна вот такими семьями, крепкими, дружными и увлечёнными!

ПО ИТОГАМ КОНКУРСА СТАТУС «ЛУЧШАЯ МНОГОДЕТНАЯ СЕМЬЯ-2024» ПОЛУЧИЛА СЕМЬЯ КАЛИНИНЫХ! ПОЗДРАВЛЯЕМ ФИНАЛИСТОВ!

Именно она будет представлять Чайковский городской округ на краевом конкурсе «Лучшая многодетная семья года».

Инна ПЛЕТНЁВА

КРАЕВЫЕ ВЕСТИ

Перспективы сотрудничества

Регион и страна продолжат сотрудничество в стратегически важных сферах.

Семнадцатого мая губернатор Пермского края Дмитрий Махонин провёл рабочую встречу с делегацией Посольства Республики Беларусь в РФ во главе с Чрезвычайным и Полномочным послом Дмитрием Крутым.

В ходе встречи Дмитрий Махонин высоко оценил взаимодействие Пермского края и Республики Беларусь. «Мы очень довольны тем, как складываются и развиваются наши взаимоотношения. Одним из результатов нашего сотрудничества стало открытие авиарейса «Пермь-Минск», он стал востребованным у жителей региона. На следующей неделе пройдут «Дни пермского бизнеса», на которых мы будем ждать делегацию из Беларуси. Также планируем вновь повторить поездку в Минск, чтобы обсудить стратегические планы по сотрудничеству в машиностроении, образовании, гуманитарной сфере», – подчеркнул глава региона.

Напомним, в 2022 году состоялся официальный визит делегации Пермского края в Беларусь. В рамках него прошла встреча с Президентом Александром Лукашенко. Также состоялись переговоры о сотрудничестве с руководителями крупнейших промышленных предприятий страны. С момента визита совместно с Республикой проведены 90 партнёрских мероприятий. Это бизнес-миссии, деловые переговоры, межвузовское сотрудничество, культурный обмен, совместные проекты в спортивной сфере и здравоохранении.

Дмитрий Крутой отметил, что уже этой осенью в Прикамье планируется провести Дни белорусской культуры, чтобы познакомить жителей края с традициями и обычаями жителей Республики. «В свою очередь, мы будем продвигать и рекламировать пермские культурные мероприятия, чтобы увеличить их узнаваемость среди жителей Беларуси и заинтересовать их посетить Пермский край», – пояснил посол.

Кроме того, в рамках двухдневного рабочего визита в Пермь делегация Посольства Республики Беларусь в РФ посетила пермскую целлюлозно-бумажную компанию (ПЦБК). Гостей познакомили с работой оборудования, процессом переработки сырья, выпуском готовой продукции – бумаги, картона и гофроупаковки, а также цифровым управлением производством и результатами последних модернизаций. Отдельное внимание уделили экологии и работе новейшего очистного оборудования в цехах.

Отметим, лесная промышленность является важной частью экономики Беларуси, лесами покрыто 40% государства, отрасль ЛПК насчитывает около 40 крупнейших организаций, производящих продукцию из древесины и бумаги. Развитый лесной комплекс также является конкурентным преимуществом Пермского края. Как сообщил Дмитрий Крутой, фактический объём эксплуатационных лесов в регионе превышает лесной фонд Республики Беларусь, а пермские предприятия ЛПК и ЦБП продолжают развиваться, несмотря на нынешние санкционные ограничения. Отрасль представляет интерес для взаимовыгодного сотрудничества.

«Пермский край я посещаю впервые и свой визит специально начал с посещения отдельных предприятий, важных для пермской экономики, чтобы детально понять возможные направления нашего партнёрства. Сегодня мы увидели одно из крупнейших предприятий в отрасли ЦБП. Впечатляет, что несмотря на все внешнеэкономические условия, компания успешно развивается и продолжает реализацию инвестпрограмм. Совместные проекты по модернизации ПЦБК реализует в том числе с белорусскими компаниями. На территорию республики предприятие экспортирует тарный картон. В дальнейшем планируем развивать наше сотрудничество по всем сегментам ЦБП», – поделился Дмитрий Крутой.

Участие в визите на предприятие приняла Министр экономического развития и инвестиций Пермского края Татьяна Чуксина. Как отметила руководитель ведомства, выстраивание диалога с зарубежными партнёрами Пермский край осуществляет в рамках нацпроекта «Международная кооперация и экспорт». «По итогам 2023 года Республика Беларусь остаётся одним из крупнейших торговых партнёров нашего региона по экспорту и импорту. В числе основных групп товаров, экспортируемых в Белоруссию – древесина и целлюлозно-бумажные изделия. Надо сказать, что сегодня государство, в первую очередь, заинтересовано в наращивании несырьевого неэнергетического экспорта, и ПЦБК наряду с другими компаниями-экспортёрами Пермского края очень активно развивают свою экспортную географию – как самостоятельно, так и с поддержкой Правительства Пермского края», – отметила Татьяна Чуксина.

Директор по производству и развитию ПЦБК Дмитрий Бондарев рассказал о проектах, которые предприятие реализует совместно белорусскими партнёрами. В частности, вместе с ИТ-компанией «Аквар-Систем» ПЦБК планирует внедрять систему управления качеством выпускаемой продукции на картоноделательной машине КДМ-3. Проект утверждён и находится в стадии детальной проработки, монтаж специального сканирующего устройства запланирован на сентябрь 2024 года. В результате планируется снизить объёмы некондиционной продукции и обеспечить безаварийную работу машины.

Кроме того, с 2019 года ПЦБК сотрудничает с белорусской компанией «Буммонтаж», которая выступает подрядчиком на выполнение работ по монтажу и ремонту бумагоделательного оборудования. В частности, специалисты компании участвовали в установке нового напорного ящика на бумагоделательной машине БДМ-2, а также в реализации крупных проектов «Сила бумаги» и «Сила картона» по модернизации БДМ-2 и КДМ-1.

Добавим, по итогам 2023 года Республика Беларусь занимает 10 место среди экспортных партнёров Прикамья, а также 2 место по объёмам импорта в регион. Эти лидирующие позиции в структуре внешней торговли Прикамья Беларусь сохраняет год от года. Важно, что большую часть объёмов торговли составляет продукция промышленных предприятий с высокой добавленной стоимостью. Так, Пермский край экспортирует в Республику оборудование для горнодобывающей отрасли (рудничное вентиляционное оборудование), химическую и кабельную продукцию, мелованную бумагу и картон. В основе импорта в Пермский край – машины и оборудование для добывающих отраслей промышленности, химическая продукция, автодорожная техника, оборудование для лифтового хозяйства.

Источник: сайт Губернатора и Правительства Пермского края

27 мая, ПОНЕДЕЛЬНИК

Первый
ТУ

05.00 «Доброе утро»
09.00, 11.00, 14.00, 17.00, 03.00 Новости
09.05 «Модный приговор» 0+
09.55 «Жить здорово!» 16+
10.45, 11.20, 01.20, 02.05, 02.50, 03.05, 03.35 «Подкаст.Лаб» 16+
12.55, 14.15, 19.00, 22.45 «Информационный канал» 16+
17.15 «Давай поженимся!» 16+
18.05 «Мужское/Женское» 16+
19.55 «Куклы наследника Тутти» 16+
21.00 «Время»
21.45 Т/с «Раневская» 16+
00.10 Х/ф «Обыкновенный фашизм 2» 18+

Россия 1
ТУ

05.00, 09.30 «Утро России»
09.00, 14.30, 21.05 Вести. Местное время
09.55 «О самом главном». Ток шоу. 12+
11.00, 14.00, 16.00, 20.00 Вести
11.30, 17.30 «60 Минут». Ток шоу. 12+
14.55 «Наши» 12+
16.30 «Малахов» 16+
21.20 Т/с «Мелодия для двоих» 12+
23.15 «Вечер с Владимиром Соловьёвым» 12+
02.00 Т/с «Тайны следствия» 16+
03.40 Т/с «Версия» 16+

ТВЦ

06.00 «Настроение» 12+
08.10, 04.55 «Смех, дрожь и видео» 16+
08.45 Х/ф «Абонемент на расследование. Ночной гость» 12+
10.45, 00.30 «Петровка, 38» 16+
10.55 «Городское собрание» 12+
11.30, 14.30, 17.50, 22.00, 00.00 «События»
11.50 Т/с «Загадка на двоих. Февральская сирень» 12+
13.40, 05.20 «Мой герой. Елена Пелевина» 12+
14.50 «Город новостей»
15.05, 03.25 Х/ф «Я знаю твои секреты. Хамелеон» 12+
17.10 «Фактор bez опасности» 12+
18.10 Х/ф «Метод уборщицы» 12+
22.35 «Лесная стратегия». Специальный репортаж 16+
23.05 «Знак качества» 16+
00.45 «Тайная комната. Фальшивые пророки» 16+
01.25 «Прощание. Светлана Моргунова» 16+
02.05 Д/ф «Как отдыхали вожди» 16+
02.45 Д/ф «Мао и Сталин» 12+

НТВ

04.50 Т/с «Улицы разбитых фонарей» 16+
06.30 «Утро. Самое лучшее» 16+
08.00, 10.00, 13.00, 16.00, 19.00, 23.35 «Сегодня»
08.25, 10.35 Т/с «Пёс» 16+
13.25 «Чрезвычайное происшествие» 16+
14.00 «Место встречи» 16+
16.45 «За гранью» 16+
17.50 «ДНК» 16+
20.00 Х/ф «Дельфин» 16+
22.10, 00.00 Т/с «Стая» 16+
00.50 Т/с «Казаки» 16+
03.20 Т/с «Ленинград 46» 16+

ТНТ

07.00 «Утро ТНТ» 16+
09.00 «Сокровища императора» 16+
12.00, 12.30, 13.00, 13.30, 14.00, 14.30, 15.00, 15.30, 16.00, 16.30 Т/с «Интерны» 16+
17.00 Т/с «Постучись в мою дверь в Москве» 16+
18.00, 19.00, 20.00 Т/с «Универ. 13 лет спустя» 16+
21.00 «Однажды в России» 16+
22.00 «Женский Стендап» 16+
23.00 «Это нормально?» 18+
00.00 Х/ф «100 вещей и ничего лишнего» 18+
01.55 «Музыкальная интуиция» 16+
03.30, 04.15 Шоу «Студия Союз» 16+
05.00 «Я тебе не верю» 16+
05.50, 06.35 «Импровизация» 16+

Культура
«Новый Регион»

06.30 «Пешком...». Москва. Прошлый век. Нулевые
07.05 Легенды мирового кино. Зоя Федорова
07.30, 02.20 Д/ф «Библиотека Петра: слово и дело»
08.00 ЧЕРНЫЕ ДЫРЫ. БЕЛЫЕ ПЯТНА
08.40 Невский ковчег. Теория невозможного. Николай Львов
09.05, 00.25 Д/ф «Душа Петербурга»
10.00, 12.30, 17.00, 19.30 Новости культуры
10.15 «Наблюдатель»
11.10, 01.15 Муз/ф «Здравствуй, Ольга!»
12.45, 23.40 Новости. Подробно. Арт
13.00 90 ЛЕТ СО ДНЯ РОЖДЕНИЯ ВЯЧЕСЛАВА ШАЛЕВИЧА. Линия жизни
13.55 Х/ф «Пётр Первый»
15.35 Д/с «Забытое ремесло». «Каретник»
15.55 «Агора». Ток шоу с Михаилом Швыдким
17.15 Д/с «Запечатленное время». «Императорский Балтийский флот»
17.45 НЕДЕЛЯ КАМЕРНОЙ МУЗЫКИ. Л.Бетховен. Сочинения для скрипки и фортепиано. Сергей Догадин и Филипп Копачевский
18.45 «Рассказы из русской истории». Владимир Мединский
19.45 Главная роль
20.05 Д/ф «Моя истина, или Загадки не железной леди. Индира Ганди»
20.50 «Спокойной ночи, малыши!»
21.05 К 225 ЛЕТИЮ СО ДНЯ РОЖДЕНИЯ А.С.ПУШКИНА. ПУШКИНЫ. Мария Гартунг
21.35 «Сати. Нескучная классика...» с Диной Кирнарской и Владимиром Троппом
22.30 Х/ф «Иркутская история»
23.55 «Магистр игры». Авторская программа Владимира Микушевича. «Леонардо да Винчи тайновидец природы»

СТС

06.00, 05.50 «Ералаш»
06.30 М/ф «Маша и медведь» 0+
08.00 Т/с «Папины дочки. Новые» 12+
11.10 М/ф «Кот под прикрытием» 6+
13.10 Х/ф «Джунгли зовут! В поисках Марсупилами» 12+
15.15 Х/ф «Маленькая мисс Дулиттл» 6+
17.15 «Уральские пельмени. Смехbook» 16+
17.55 «Шоу Уральские пельмени» 16+
21.00, 21.30 Х/ф «ФК Родина» 16+
22.00 Х/ф «Индиана Джонс. В поисках утраченного ковчега» 16+
00.25 Х/ф «Красотка на всю голову» 16+
02.30 Х/ф «Шеф Адам Джонс» 18+
04.00 Т/с «Последний из Магикян» 16+
05.10 Мультфильмы 0+

Рен-ТВ

05.00, 18.00, 03.55 Самые шокирующие гипотезы. 16+
06.00 С бодрым утром! 16+
08.30, 12.30, 16.30, 19.30, 23.00 Новости. 16+
09.00 Военная тайна. 16+
11.00 Как устроен мир. 16+
12.00, 16.00, 19.00 «Информационная программа 112» 16+
13.00 Загадки человечества. 16+
14.00 Невероятно интересные истории. 16+
15.00 Засекреченные списки. 16+
17.00, 04.35 Тайны Чапман. 16+
20.00 Х/ф «Мизантроп» 16+
22.20 Смотреть всем! 16+
23.30 Документальный спецпроект. 16+
00.30 Т/с «Кремень» 16+

ТВ-3

06.00, 05.30 М/ф
08.00 М/с «Леди Баг и Супер кот» 6+
08.40, 16.15 Т/с «Слепая» 16+
09.45 «Хорошие Новости с Василисой Володиной» 16+
10.00, 14.30 Д/с «Гадалка» 16+
11.00 «Знаки судьбы» 16+
12.15 «Мистические истории» 16+
13.30 Д/с «Старец» 16+
18.10 Т/с «Пятницкий» 16+
23.30 Х/ф «22 пули: Бессмертный» 16+
01.45 «Кадони шоу» 16+
02.30 Т/с «Лишний» 12+

Домашний

06.30, 05.20 По делам несовершеннолетних. 16+
07.25 Давай разведемся! 16+
08.25 Тест на отцовство. 16+
10.45, 23.05 Д/с «Понять. Простить» 16+
12.00, 00.20 Д/с «Порча» 16+
13.10, 01.20 Д/с «Знахарка» 16+
13.45, 01.50 Д/с «Верну любимого» 16+
14.20 Д/с «Голоса ушедших душ» 16+
14.55 Х/ф «Мелодия любви» 16+
19.00 Х/ф «Портрет любимого» 16+
02.15 6 кадров. 16+
02.20 Х/ф «Все к лучшему» 16+

5 канал

05.00, 09.00, 13.00, 17.00 «Известия» 16+
05.35, 06.15, 06.55, 04.40 Т/с «Такая работа» 16+
07.45, 09.30, 09.55, 11.00, 12.00 Т/с «Лютый» 16+
08.20 «Фирменный рецепт» 12+
08.55 «Знание сила»
13.30, 14.25, 15.25, 16.25, 17.30 Т/с «Морские дьяволы 5» 16+
18.00, 18.50, 19.45, 20.40, 02.40, 03.20, 04.00 Т/с «След» 16+
21.25, 00.30 Т/с «Свои 6» 16+
22.20, 23.10, 01.15, 02.05 Т/с «Свои 5» 16+
00.00 «Известия. Итоговый выпуск» 16+

Дом кино

07.40 М/ф «Три богатыря и конь на троне» 6+
09.15 М/ф «Конь Юлий и большие скачки» 6+
10.40 Т/с «Дальнобойщики» 16+
12.40, 18.00 Т/с «Сваты» 16+
15.50 Т/с «Убойная сила» 16+
23.00 Т/с «Последний мент» 16+
02.20 Х/ф «На острие» 16+
04.20 Х/ф «Чемпионы» 16+
05.50 Х/ф «Чемпионы: Быстрее. Выше. Сильнее» 16+

Звезда

05.15 Т/с «Участок лейтенанта Качуры» 16+
07.00 «Сегодня утром» 12+
09.00, 13.00, 19.00 Новости дня 16+
09.20 Д/с «Трудовой фронт Великой Отечественной» 16+
11.00, 23.15 Т/с «Государственная граница» 12+
13.20, 17.05, 03.30 Т/с «Джульбарс» 16+
18.00 Т/с «Граница. Особые условия службы» 16+
18.50 «Специальный репортаж» 16+
19.15 «По горячим следам» 16+
20.10 «Скрытые угрозы» 16+
21.00 «Открытый эфир» 16+
22.45 «Между тем» 12+
00.55 Х/ф «Приказано взять живым» 12+
02.20 Д/с «Бомбардировщики и штурмовики Второй мировой войны» 16+
03.00 Д/с «Хроника Победы» 16+

Карусель

07.00 Ранние пташки. «Кругляши», «Смешарики. Новые приключения», «Три кота», «Лунтик»
09.00 «С добрым утром, малыши!»
09.35 М/с «Школьный автобус Гордон»
09.50 М/с «Робокар Поли и его друзья»
10.20 М/с «Смешарики»
11.30 М/с «Суперкрылья. Мировые защитники»
12.00, 13.15 М/с «Ми Ми Мишки»
13.05 М/с «БФФ лучшие друзья навсегда!»
15.00 М/с «Диностер» 6+
15.30 М/с «Карбот» 6+
16.05 М/с «Тобот» 6+
16.30 «Навигатор. Новости»
16.45 М/с «Отель у овечек»
18.00 Час «Союзмультфильма»
19.00 М/с «Цветняшки!»
19.15 М/с «Край Бебис. Волшебные слезки»
19.20 М/с «Сказочный патруль»
21.00 М/с «Оранжевая корова»
21.15 М/с «Три кота»
23.00 «Спокойной ночи, малыши!»
23.20 М/с «Простоквашино»
00.05 М/с «Дикие скричеры!» 6+
00.30 М/с «Мотофайтеры» 6+
01.00 М/с «Буба» 6+
02.30 М/с «Смешарики. Пинкод» 6+
04.00 М/с «Гризли и лемминги» 6+
05.30 М/с «Фиксики»

ТНВ

08.00, 09.10 Манзара» («Панорама»). 16+
09.00, 20.30, 22.30 «Новости Татарстана» (татар.) 16+
10.00, 16.30, 21.30, 23.30 «Новости Татарстана» 16+
10.10 «Здравствуйте!» 16+
12.00 «Горячий казан» (татар.) 6+
13.00 «Закон. Парламент. Общество» (татар.) 16+
13.30, 18.00 «Народ мой...» (татар.) 12+
14.00, 00.40 Т/с «Не отосланные письма» 16+
15.00 «Семь дней» 16+
16.00 «Закон. Парламент.Общество» 16+
16.45 «Семь дней+». Международный экономический форум Россия Исламский мир. Интервью с Назарием Скрыпником. 16+
17.15 «Шаян ТВ»
18.30 «Время поговорить» (татар.) 16+
19.30 «Трибуна «Нового Века» 16+
21.00 «Точка опоры» (татар.) 16+
22.00, 00.00 «Вызов 112» 16+
22.15 «Родная деревня» (татар.) 12+
23.00 «Зеркало времени» (татар.) 6+
00.10 «Tatarstan today. Открытый миру» 16+
01.30 Т/с «Одна ложь на двоих» 12+
02.15 «Каравай» 6+
02.40 «Фолиант в столетнем переплете» 16+
02.55 «Споемте, друзья!» (татар.) 12+
03.45 «В стране дружбы...» 12+
04.00 «Манзара» («Панорама»). 16+
05.30 Концерт. 12+
05.55 «От сердца к сердцу» 16+
06.45 «Головоломка» (татар.) 12+
07.35 Ретро концерт. 12+
07.50 Татарстан х?б?рл?ре. 16+

ОТР

06.00 «Ректорат с Анатолием Торкуновым» 12+
06.40 Х/ф «Вокальные параллели» 16+
07.40 Х/ф «Два долгих гудка в тумане» 12+
09.00 «Календарь» 12+
09.30 Д/ф «Коми Ми» 12+
10.00, 10.30, 11.00, 11.30, 12.00, 15.00, 16.00, 17.00, 20.00, 22.00 Новости
10.05, 10.35, 11.05, 11.35, 14.30, 15.10, 16.05, 20.20 ОТРажение
12.10 Д/ф «Я, Че Гевара. История, рассказанная от первого лица» 12+
12.55 «Коллеги» 12+
13.35 «Новости Совета Федерации» 12+
13.50 «За дело! Поговорим» 12+
17.10 «Один день из жизни врача» 12+
17.35 Х/ф «Эта женщина в окне...» 16+
19.00 «Конструкторы будущего». «Ниточка в иголочку» 12+
19.15 «Родительское собрание»
22.10 Х/ф «Премия» 12+
23.35 Т/с «Первые встречные» 12+
01.20 Спектакль «Евгений Онегин» 12+
02.30 «Большая страна» 12+
03.25 ОТРажение. Главное. 12+
04.30 Х/ф «О любви» 12+
05.45 «Большая страна: Открытие» 12+

Матч ТВ
«Спорт»

08.00, 16.55 «Лучшие из лучших» 12+
08.30 «Всё о главном» 12+
09.00, 12.00, 14.55, 17.25, 21.20 Новости
09.05, 20.30, 23.25, 02.00 «Все на Матч!» 12+
12.05 «Лица страны. Полина Кузнецова» 12+
12.25 «Футбол. МИР Российская Премьер Лига. Обзор тура» 6+
13.30, 02.55 «ЕВРО 2024. Обратный отсчёт» 12+
14.35 «Специальный репортаж» 12+
15.00 «Есть тема!» 12+
16.25, 01.30 «Футбол. Журнал Лиги чемпионов» 6+
17.30 «Громко» 12+
18.30 «Дартс. OLIMPBET Международная лига. Тур 5. Прямая трансляция из Москвы»
21.25 «Баскетбол. Единая лига ВТБ. Матч за 3 е место. Прямая трансляция»
00.15 «Футбол. Вторая ежегодная премия Российской Премьер Лиги Winline Герои РПЛ. Трансляция из Москвы» 12+
03.55 «Баскетбол. Единая лига ВТБ. Финал» 6+
05.55 Новости 0+
06.00 «Академическая гребля. Кубок мира. Трансляция из Швейцарии» 0+
07.00 «Стрельба из лука. Кубок мира. Блочный лук. Команды. Трансляция из Кореи» 0+

Спас

07.00, 02.35 «День Патриарха» 0+
07.10 Х/ф «Полонез Огинского» 6+
08.45 Мультфильмы на СПАСе 0+
09.00, 11.00 «Утро на СПАСе» 0+
13.00 Д/ф «Памяти героев России» 0+
14.00, 22.00, 02.45 «Прямая линия. Ответ священника» 12+
15.00, 15.30, 15.55 «Монастырская кухня» 0+
16.25 Х/ф «Глубокое течение» 12+
18.20 Х/ф «Демидовы» 12+
20.00 «Вечер на СПАСе» 0+
23.05, 04.55 Д/ф «Санкт Петербург Мариуполь. Дорога домой» 12+
23.35, 05.20 Д/ф «Санкт Петербург Мариуполь. Дорога домой» 6+
00.00, 00.35, 04.25 «Поле битвы» 16+
01.05 «Бесогон» 18+
01.40 «Прямая линия жизни» 16+
03.40 «Русское кладбище под Парижем» 12+
05.45, 06.25 Д/ф «За далью века» 0+

Усадьба

08.00,04.35 Декоративный огород. (12+).
08.30,07.10 Стройплощадка. (12+).
08.55,05.25 Ландшафтные эксперименты. (12+).
09.20,06.45 Дачные хитрости. (12+).
09.30 Чай вдвоем. (12+).
09.45,12.35,15.40,18.40,21.45,00.45,03.30 ,07.00 Квас. (12+).
09.55,07.35 Какая дичь! (12+).
10.10 Консультант садовода. (12+).
10.40,07.50 С пылу с жару. (12+).
10.55 Фитоаптека с М. Рыкалиной. (12+).
11.25 Как построить дом. (12+).
11.55 ЗаСАДа. (12+).
12.25 Ваш агроном. (12+).
12.55 Здоровый сад. (12+).
13.05 Дом, милый дом! (12+).
13.25 У мангала. (12+).
13.55 Дачные радости с М. Рыкалиной. (12+).
14.55 История одной культуры. (12+).
15.20 Зеленые квадраты. (12+).
15.55 Прогулка по саду. (12+).
16.25 Моя крепость. (12+).
16.55 Лучки&Пучки. (12+).
17.05,23.20 Сад в радость. (12+).
17.35,23.45 Вершки корешки. (12+).
17.55,20.20,02.15 Букварь дачника. (12+).
18.05 Правила садовода. (12+).
18.25,00.35 Кашеварим. (12+).
18.55,01.00 Не просто суп! (12+).
19.10,01.30 Семейные рецепты Нади. (16+).
20.00 Секреты садоводства с М. Рыкалиной. (12+).
20.35,02.30 Огород от кутюр. (12+).
21.00,21.15,02.55,03.05 Огород круглый год. (12+).
21.30,03.20 Садовый доктор. (12+).
22.00 Правила стройки. (12+).
22.30,22.45,04.10,04.25 Готовим на природе. (12+).
23.00 Дачные радости. (12+).
00.05 Милости просим. (12+).
01.15 Инструменты. (12+).
03.45 Школа дизайна. (12+).
05.00 Муж на час. (12+).
05.55 Частный сектор. (12+).
06.20 Сельские профессии. (12+).

16 мая 2024 г.

Оргкомитет по проведению публичных слушаний
ЗАКЛЮЧЕНИЕ
о результатах публичных слушаний

по рассмотрению проекта внесения изменений в генеральный план Чайковского городского округа Пермского края.

В соответствии с Уставом Чайковского городского округа, Положением о публичных слушаниях в Чайковском городском округе, утвержденным решением Чайковской городской Думы от 21 сентября 2018 г. № 17, постановлением администрации Чайковского городского округа от 22 апреля 2024 г. № 374 «О назначении публичных слушаний по рассмотрению проекта внесения изменений в генеральный план Чайковского городского округа Пермского края проведены публичные слушания.

Даты проведения собраний участников публичных слушаний, место проведения:

в г. Чайковский 14 мая 2024 г. в 10-00 по адресу: 617760, Пермский край, г. Чайковский, Ленина, 67/1, 3 этаж, кабинет 34 (здание администрации Чайковского городского округа);

в Альняшинском территориальном отделе (в отношении населенных пунктов: с. Альняш, д. Бормист, д. Кирилловка, д. Романята) 15 мая 2024 г. в 11-30 по адресу: 617753, Пермский край, Чайковский городской округ, с. Альняш, ул. Ленина, д. 77 (здание администрации).

в Большебукорском территориальном отделе (в отношении населенных пунктов: с. Большой Букор, д. Гаревая, д. Малый Букор) 13 мая 2024 г. в 10-00 по адресу: 617759, Пермский край, Чайковский городской округ, с. Большой Букор, ул. Победы, д. 13 (здание администрации).

в Ваньковском территориальном отделе (в отношении населенных пунктов: с. Ваньки, д. Векошинка, д. Засечный, д. Опары, д. Степаново) 7 мая 2024 г. в 10-00 по адресу: 617747, Пермский край, Чайковский городской округ, с. Ваньки, ул. Молодежная, д. 14а (кабинет администрации в здании детского сада).

в Вассятовском территориальном отделе (в отношении населенных пунктов: с. Вассята, д. Аманеево, д. Моховая) 7 мая 2024 г. в 11-30 по адресу: 617745, Пермский край, Чайковский городской округ, с. Вассята, ул. Советская, д. 2 (здание магазина).

в Зипуновском территориальном отделе (в отношении населенных пунктов: с. Зипуново, п. Буренка, д. Некрасово, д. Сарапулка) 16 мая 2024 г. в 14-00 по адресу: 617754, Пермский край, Чайковский городской округ, с. Зипуново, ул. Зеленая, д. 9 (здание администрации).

в Марковском территориальном отделе (в отношении населенных пунктов: п. Марковский, д. Дубовая, д. Марково) 14 мая 2024 г. в 16-00 по адресу: 617748, Пермский край, Чайковский городской округ, п. Марковский, д. 74 (здание администрации).

в Ольховском территориальном отделе (в отношении населенных пунктов: с. Ольховка, с. Кемуль, п. Прикамский, п. Чернушка, д. Харнавы, п. ст. Каучук) 14 мая 2024 г. в 14-30 по адресу: 617742, Пермский край, Чайковский городской округ, п. Прикамский, ул. Солнечная, д. 1 (здание администрации).

в Сосновском территориальном отделе (в отношении населенных пунктов: с. Сосново, д. Дедушкино, д. Ивановка, д. Маракуши, д. Нижняя Гарь, д. Ольховочка, д. Соловьи) 15 мая 2024 г. в 10-00 по адресу: 617751, Пермский край, Чайковский городской округ, с. Сосново, ул. Первомайская, д. 15 (здание администрации).

в Уральском территориальном отделе (в отношении населенных пунктов: с. Уральское, д. Белая Гора, д. Злодарь) 16 мая 2024 г. в 16-00 по адресу: 617757, Пермский край, Чайковский городской округ, с. Уральское, ул. Центральная, д. 50 (здание администрации).

в Фокинском территориальном отделе (в отношении населенных пунктов: с. Фоки, с. Завод Михайловский, п. Детский Дом, д. Ваньчики, д. Жигалки, д. Каменный Ключ, д. Карша, д. Лукинцы, д. Малая Соснова, д. Оралки, д. Русалевка, д. Чумна) 13 мая 2024 г. в 11-30 по адресу: 617750, Пермский край, Чайковский городской округ, с. Фоки, ул. Ленина, д. 45 (здание администрации).

Количество внесенных предложений: 7.

Протокол публичных слушаний от 16.05.2024.

Заключение:

1. Публичные слушания по рассмотрению проекта внесения изменений в генеральный план Чайковского городского округа Пермского края проведены в соответствии с действующим законодательством.
2. Поступило 7 предложений от физических и юридических лиц.
3. Внесенные предложения участников публичных слушаний, а также аргументированные рекомендации организатора публичных слушаний о целесообразности или нецелесообразности учета внесенных предложений приведены в приложении к настоящему заключению.
4. Проект направить на доработку.

Организационный комитет по подготовке и организации публичных слушаний

Приложение к заключению о результатах публичных слушаний по рассмотрению проекта внесения изменений в генеральный план Чайковского городского округа Пермского края

Лист замечаний и предложений

№№ п/п	Замечания и предложения	Целесообразность учета внесенного предложения
	Общие замечания	
1	Управление строительства и архитектуры администрации Чайковского городского округа. 1. Наименование Проекта дополнить словами (внесение изменений) на титульных листах текстовых частей и в наименованиях карт. 2. На территории водных объектов установить функциональную зону А «Зона акваторий». 3. Изменить функциональную зону П1 «Производственная зона» на СХ3 «Зона садоводства и огородничества» в соответствии с документацией по планировке территории в составе проекта межевания в границах кадастровых кварталов 59:12:0010735 и 59:12:0010738 в г. Чайковский, утвержденной постановлением администрации Чайковского городского округа от 29.05.2023 г. № 519, в отношении земельного участка 59:12:0010735:ЗУ448/1. 4. На карте ЗОУИТ в д. Гаревая откорректировать водоохранную зону пруда на р. Душегубка (не учтена конфигурация пруда). 5. На карте территорий, подверженных риску возникновения чрезвычайных ситуаций в наименовании исправить слова «чрезвычайных ситуация».	Целесообразно учесть в связи с некорректным отображением ситуации на картах, в текстовой части проекта.

Первый

Т7

05.00 «Доброе утро»
09.00, 11.00, 14.00, 17.00, 03.00 Новости
09.05 «Модный приговор» 0+
09.55 «Жить здорово!» 16+
10.45, 11.20, 15.35, 19.00, 22.45 «Информационный канал» 16+
14.15, 00.10 Ко Дню пограничника. «Главный рубеж. Ни шагу назад» 16+
17.15 «Давай поженимся!» 16+
18.05 «Мужское/Женское» 16+
19.55 «Куклы наследника Тутти» 16+
21.00 «Время»
21.45 Т/с «Раневская» 16+
01.30, 02.15, 03.05, 03.55 «Подкаст.Лаб» 16+

Россия 1

Т7

05.00, 09.30 «Утро России»
09.00, 14.30, 21.05 Вести. Местное время
09.55 «О самом главном». Ток шоу. 12+
11.00, 14.00, 16.00, 20.00 Вести
11.30, 17.30 «60 Минут». Ток шоу. 12+
14.55 «Наши» 12+
16.30 «Малахов» 16+
21.20 Т/с «Мелодия для двоих» 12+
23.15 «Вечер с Владимиром Соловьёвым» 12+
02.00 Т/с «Тайны следствия» 16+
03.40 Т/с «Версия» 16+

ТВЦ

06.00 «Настроение» 12+
08.10 «Доктор И» 16+
08.40 Х/ф «Абонемент на расследование. Ночной гость» 12+
10.40, 02.05 «Актёрские драмы. Запомним их смешными» 16+
11.30, 14.30, 17.50, 22.00, 00.00 «События»
11.50 Т/с «Загадка на двоих. Февральская сирень» 12+
13.40, 05.20 «Мой герой. Александр Арсентьев» 12+
14.50 «Город новостей»
15.10, 03.25 Х/ф «Я знаю твои секреты. Хамелеон» 12+
17.15 «Фактор бez опасности» 12+
18.10 Х/ф «Метод уборщицы 2» 12+
22.35 «Закон и порядок» 16+
23.05 Д/ф «Звездные семьи. Предел терпения» 16+
00.30 «Петровка, 38» 16+
00.45 «Дорогие товарищи. Подпольные секты» 16+
01.25 Д/ф «Мурат Насыров. Шаг в пропасть» 16+
02.45 Д/ф «Бомба для Председателя Мао» 12+
05.00 «Москва резиновая» 16+

НТВ

04.50 Т/с «Улицы разбитых фонарей» 16+
06.30 «Утро. Самое лучшее» 16+
08.00, 10.00, 13.00, 16.00, 19.00, 23.35 «Сегодня»
08.25, 10.35 Т/с «Пёс» 16+
13.25 «Чрезвычайное происшествие» 16+
14.00 «Место встречи» 16+
16.45 «За гранью» 16+
17.50 «ДНК» 16+
20.00 Х/ф «Дельфин» 16+
22.10, 00.00 Т/с «Стая» 16+
00.50 Т/с «Казаки» 16+
03.20 Т/с «Ленинград 46» 16+

ТНТ

07.00 «Утро ТНТ» 16+
09.00, 09.30, 10.00, 10.30, 11.00, 11.30, 12.00, 12.30, 13.00, 13.30, 14.00, 14.30, 15.00, 15.30, 16.00, 16.30 Т/с «Интерны» 16+
17.00 Т/с «Постучись в мою дверь в Москве» 16+
18.00, 19.00, 20.00 Т/с «Универ. 13 лет спустя» 16+
21.00 «Однажды в России» 16+
22.00 «Женский Стендап» 16+
23.00 «Это нормально?» 18+
00.00 Х/ф «Я, Алекс Кросс» 16+
01.45 «Музыкальная интуиция» 16+
03.15 «Импровизация. Команды» 18+
04.00, 04.50 Шоу «Студия Союз» 16+
05.40 «Я тебе не верю» 16+
06.25 «Импровизация» 16+

Культура

«Новый Регион»

06.30 «Пешком...». Москва. Прошлый век. Десятые
07.05 Легенды мирового кино. Борис Чирков
07.35, 15.20 Д/ф «История Преображенского полка, или Железная стена»
08.20 «Почерк эпохи» с Кириллом Кяро. «Михаил Зощенко. Ключи счастья»
08.50, 22.20 Х/ф «Иркутская история»
10.00, 12.30, 17.00, 19.30 Новости культуры
10.15 «Наблюдатель»
11.10, 00.45 Х/ф «Разговаривая со своими ролями»
12.00, 01.35 Д/ф «Красноярск. Усадьба Веры Гадаловой»
12.45, 23.30 Новости. Подробно. Книги
13.00 К 225 ЛЕТИЮ СО ДНЯ РОЖДЕНИЯ А.С.ПУШКИНА. ПУШКИНЫ. Мария Гартунг
13.25 Д/с «Забытое ремесло». «Валяльщик»
13.40 Х/ф «Пётр Первый»
16.05 «Сати. Нескучная классика...» с Диной Кирнарской и Владимиром Троппом
17.15 Д/с «Коллекция». «Национальный музей акварели имени Альфредо Гуати Рохо (Мехико)»
17.45 НЕДЕЛЯ КАМЕРНОЙ МУЗЫКИ. Струнные квартеты Ф.Мендельсона и Д. Шостаковича. Квартет имени Давида Ойстраха
18.35 Д/ф «Илья Березин. Катализатор удачи»
19.45 Главная роль
20.05 Д/ф «Моя истина, или Загадки не железной леди. Индира Ганди»
20.50 «Спокойной ночи, малыши!»
21.05 К 225 ЛЕТИЮ СО ДНЯ РОЖДЕНИЯ А.С.ПУШКИНА. ПУШКИНЫ. Александр Пушкин
21.35 «Белая студия»
23.45, 00.05, 00.25 Т/с «Порус»
02.00 НЕДЕЛЯ КАМЕРНОЙ МУЗЫКИ. Л.Бетховен. Сочинения для скрипки и фортепиано. Сергей Догадин и Филипп Копачевский

СТС

06.00, 05.45 «Ералаш»
06.30 М/ф «Маша и медведь» 0+
08.00 Т/с «Папины дочки. Новые» 12+
11.05 Х/ф «Неувольняемый» 16+
12.45 Х/ф «Как стать викингом» 12+
14.55 Х/ф «Красотка на всю голову» 16+
17.05 «Уральские пельмени. Смехbook» 16+
18.05 «Шоу Уральские пельмени» 16+
21.00, 21.30 Х/ф «ФК Родина» 16+
22.00 Х/ф «Индиана Джонс и храм судьбы» 16+
00.25 Х/ф «Патруль времени» 18+
02.15 Х/ф «Эра выживания» 18+
04.00 Т/с «Последний из Магикян» 16+
05.10 Мультфильмы 0+

Рен-ТВ

05.00, 18.00, 04.05 Самые шокирующие гипотезы. 16+
06.00 С бодрым утром! 16+
08.30, 12.30, 16.30, 19.30, 23.00 Новости. 16+
09.00 Военная тайна. 16+
10.00 Совбез. 16+
11.00 Как устроен мир. 16+
12.00, 16.00, 19.00 «Информационная программа 112» 16+
13.00 Загадки человечества. 16+
14.00 Невероятно интересные истории. 16+
15.00 Засекреченные списки. 16+
17.00, 04.45 Тайны Чапман. 16+
20.00 Х/ф «Малышка с характером» 16+
21.55 Смотреть всем! 16+
23.30 Знаете ли вы, что? 16+
00.30 Т/с «Кремень. Освобождение» 16+

ТВ-3

06.00, 05.30 М/ф
08.00 М/с «Леди Баг и Супер кот» 6+
08.40, 16.15 Т/с «Слепая» 16+
09.45 «Хорошие Новости с Василисой Володиной» 16+
10.00, 14.30 Д/с «Гадалка» 16+
11.00 «Знаки судьбы» 16+
12.15 «Мистические истории» 16+
13.30 Д/с «Старец» 16+
18.10 Т/с «Пятницкий» 16+
23.30 Х/ф «Малавита» 16+
01.30 Т/с «Поселенцы» 16+

Домашний

06.30, 05.50 По делам несовершеннолетних. 16+
07.10 Давай разведемся! 16+
08.10 Тест на отцовство. 16+
10.25, 23.30 Д/с «Понять. Простить» 16+
11.40, 00.45 Д/с «Порча» 16+
12.45, 01.45 Д/с «Знахарка» 16+
13.20, 02.10 Д/с «Верну любимого» 16+
13.55 Д/с «Голоса ушедших душ» 16+
14.30 Х/ф «Долгий свет маяка» 16+
19.00 Х/ф «Далекая и близкая» 16+
02.35 Х/ф «Все к лучшему 2» 16+

5 канал

05.00, 09.00, 13.00, 17.00 «Известия» 16+
05.25, 05.45, 06.25, 07.10, 04.35 Т/с «Такая работа» 16+
08.00, 09.30, 10.05, 11.00, 12.00 Т/с «Лютый» 16+
08.20 «Страна советов» 16+
08.55, 12.55 «Знание сила»
13.30, 14.25, 15.25, 16.25, 17.30 Т/с «Морские дьяволы 5» 16+
18.00, 18.50, 19.45, 20.40, 02.40, 03.20, 04.00 Т/с «След» 16+
21.25, 00.30 Т/с «Свои 6» 16+
22.20, 23.10, 01.15, 02.05 Т/с «Свои 5» 16+
00.00 «Известия. Итоговый выпуск» 16+

Дом кино

07.50 М/ф «Иван Царевич и Серый Волк 4» 6+
09.15 М/ф «Иван Царевич и Серый Волк 5» 6+
10.50 Т/с «Дальнобойщики» 16+
12.50, 18.00 Т/с «Сваты» 16+
15.50 Т/с «Убойная сила» 16+
23.00 Т/с «Последний мент» 16+
02.20 Х/ф «Лёгок на помине» 16+
03.45 Х/ф «Девушка с косой» 16+
05.10 Х/ф «Хочу в тюрьму» 16+

Звезда

05.10, 13.20, 17.05, 03.30 Т/с «Джульбарс» 16+
07.00 «Сегодня утром» 12+
09.00, 13.00, 19.00 Новости дня 16+
09.15, 21.00 «Открытый эфир» 16+
11.00, 23.15 Т/с «Государственная граница» 12+
17.00 «Военные новости» 16+
18.00 Д/с «Граница. Особые условия службы» 16+
18.50 «Специальный репортаж» 16+
19.15 «По горячим следам» 16+
20.10 «Улика из прошлого» 16+
22.45 «Между тем» 12+
00.55 Х/ф «Сошедшие с небес» 12+
02.10 Х/ф «По данным уголовного розыска...» 12+

Карусель

07.00 Ранние пташки. «Кругляши», «Смешарики. Новые приключения», «Три кота», «Лунтик»
09.00 «С добрым утром, малыши!»
09.35 М/с «Школьный автобус Гордон»
09.50 М/с «Робокар Поли и его друзья»
10.20 М/с «Смешарики»
11.30 М/с «Суперкрылья. Мировые защитники»
12.00, 13.15 М/с «Ми Ми Мишки»
13.05 М/с «БФФ лучшие друзья навсегда!»
15.00 М/с «Диностер» 6+
15.30 М/с «Карбот» 6+
16.05 М/с «Тобот» 6+
16.30 «Навигатор. Новости»
16.45 М/с «Отель у овечек»
18.00 Час «Союзмультфильма»
19.00 М/с «Цветняшки!»
19.15 М/с «Край Бебис. Волшебные слезки»
19.20 М/с «Сказочный патруль»
21.00 М/с «Оранжевая корова»
21.15 М/с «Три кота»
23.00 «Спокойной ночи, малыши!»
23.20 М/с «Простоквашино»
00.05 М/с «Дикие скричеры!» 6+
00.30 М/с «Мотофайтеры» 6+
01.00 М/с «Буба» 6+
02.30 М/с «Смешарики. Пинкод» 6+
04.00 М/с «Гризли и лемминги» 6+
05.30 М/с «Фиксики»

ТНВ

08.00, 09.10, 04.00 «Манзара» («Панорама»). 16+
09.00, 20.30, 22.30, 07.50 «Новости Татарстана» (татар.) 16+
10.00, 16.30, 21.30, 23.30 «Новости Татарстана» 16+
10.10 «Здравствуйте!» 16+
12.00, 18.30 Т/с «Подмена» 16+
13.00 «Рыцари вечности» 16+
13.15 «Если хочешь быть здоровым» 16+
13.30, 18.00 «Татары» (татар.) 12+
14.00, 00.10 Т/с «Не отосланные письма» 16+
15.00 «Родная земля» 12+
15.30 «Литературное наследие» (татар.) 6+
16.00 «Путь» 16+
16.15 «Не от мира сего...» 16+
16.45 «Семь дней+». Международный экономический форум Россия Исламский мир. Интервью с Урматом Такировым, Гочмурадом Чарыевым. 16+
17.15 «Шаян ТВ»
19.30 «Национальный калейдоскоп» 12+
20.00 «Там, где кипит жизнь» (татар.) 16+
21.00, 02.20 «Точка опоры» (татар.) 16+
22.00, 00.00 «Вызов 112» 16+
22.15 «Родная деревня» (татар.) 12+
23.00 «Соотечественники» (татар.) 16+
01.00 Т/с «Одна ложь на двоих» 12+
01.50 «Видеоспорт» 16+
02.45 «Головоломка» (татар.) 12+
03.35 «Татарские народные мелодии»
05.30 Концерт. 12+
05.55 «От сердца к сердцу» 16+
06.45 «Жавид шоу» (татар.) 16+
07.35 Ретро концерт. 12+

ОТР

06.00 «За дело! Поговорим» 12+
06.40 «Сделано с умом». Иван Павлов. Первый нобелевский лауреат России и первый физиолог мира. 12+
07.05 Х/ф «Маленькие трагедии» 12+
08.35 «Один день из жизни врача» 12+
09.00 «Календарь» 12+
09.30 «Книжные аллеи. Адреса и строки». Петербург Григоровича. 12+
10.00, 10.30, 11.00, 11.30, 12.00, 15.00, 16.00, 17.00, 20.00, 22.00 Новости
10.05, 10.35, 11.05, 11.35, 14.30, 15.10, 16.05, 20.20 ОТРажение
12.10 Х/ф «Премия» 12+
13.35 М/ф «Как один мужик двух генералов прокормил» 6+
14.00 «Вспомнить все» 12+
17.10, 23.40 Т/с «Первые встречные» 12+
19.00 «На приеме у главного врача с Марьяной Лысенко» 12+
22.10 Х/ф «Остановился поезд» 12+
01.25 Спектакль «Медный всадник» 12+
01.55, 05.50 «Первая помощь» 12+
02.05 «Сделано с умом». Иван Сеченов. Отец русской физиологии. 12+
02.30 «Большая страна» 12+
03.25 ОТРажение. Главное. 12+
04.30 Х/ф «Два долгих гудка в тумане» 12+

Матч ТВ

«Спорт»

08.00, 16.55 «Лучшие из лучших» 12+
08.30 «Матч! Парад. Лучшие голы» 6+
09.00, 12.00, 14.55, 17.25, 20.55 Новости
09.05, 17.30, 20.30, 23.40, 02.00 «Все на Матч!» 12+
12.05, 14.35 «Специальный репортаж» 12+
12.25 «ЕвроФутбол. Обзор» 6+
13.30, 02.55 «ЕВРО 2024. Обратный отсчёт» 12+
15.00 «Есть тема!» 12+
16.25 «Что за спорт?» 12+
18.30 «Футбол. Лига чемпионов. Лучшие 10» 6+
21.00 «Баскетбол. Единая лига ВТБ. Финал. Прямая трансляция»
00.15 «Смешанные единоборства. ACA Young Eagles. Прямая трансляция из Грозного»
03.55 «Баскетбол. Единая лига ВТБ. Матч за 3 е место» 6+
05.55 Новости 0+
06.00 «Академическая гребля. Кубок мира. Трансляция из Швейцарии» 0+
07.00 «Стрельба из лука. Кубок мира. Блочный лук. Личное первенство. Трансляция из Кореи» 0+

Спас

07.00, 02.45 «День Патриарха» 0+
07.10 Х/ф «Третья ракета» 0+
08.35 Мультфильмы на СПАСе 0+
09.00, 11.00 «Утро на СПАСе» 0+
13.00 Д/ф «Санкт Петербург Мариуполь. Дорога домой» 12+
13.30, 23.05, 23.35, 04.55, 05.20 Д/ф «Санкт Петербург Мариуполь. Дорога домой» 6+
13.55, 22.00, 03.00 «Прямая линия. Ответ священника» 12+
15.00, 15.30, 15.55 «Монастырская кухня» 0+
16.25 Х/ф «Я родом из детства» 12+
18.20 Х/ф «Демидовы» 12+
20.00 «Вечер на СПАСе» 0+
00.00, 00.35, 04.25 «Поле битвы» 16+
01.05, 01.30 «Бесогон» 18+
02.00 «Спас стрим» 16+
03.55 «Профессор Осипов» 0+
05.45 Д/ф «Царевич Димитрий Угличский. Цикл День Ангела» 0+
06.15 Д/ф «Благоверные князья. Цикл Русские праведники» 0+

Усадьба

08.00,04.20 Фитоаптека с М. Рыкалиной. (12+).
08.30,04.45 Как построить дом. (12+).
08.55,05.40 ЗаСАДа. (12+).
09.20 Дачные радости. (12+).
09.35 Чай вдвоем. (12+).
09.45,12.45,15.50,18.45,21.45,00.40,03.20,06.55 Квас. (12+).
10.00,07.10 Здоровый сад. (12+).
10.15,07.35 У мангала. (12+).
10.40 Зеленые квадраты. (12+).
11.00 Дачные радости с М. Рыкалиной. (12+).
12.00 История одной культуры. (12+).
12.30,15.00 Инструменты. (12+).
13.00 Прогулка по саду. (12+).
13.30 Моя крепость. (12+).
14.00 Сад в радость. (12+).
14.30 Лучки&Пучки. (12+).
14.45 Вершки корешки. (12+).
15.20 Правила садовода. (12+).
15.35 Кашеварим. (12+).
16.05 Не просто суп! (12+).
16.25 Семейные рецепты Нади. (16+).
17.10 Секреты садоводства с М. Рыкалиной. (12+).
17.25,22.55,23.10 Букварь дачника. (12+).
17.45 Огород от кутюр. (12+).
18.15,18.25,23.50,00.10 Огород круглый год. (12+).
19.05,00.50 Школа дизайна. (12+).
19.30,19.45,01.20,01.35 Готовим на природе. (12+).
20.00,01.50 Декоративный огород. (12+).
20.30 Консультант садовода. (12+).
20.55,02.40 Ландшафтные эксперименты. (12+).
21.25,03.05 Дачные хитрости. (12+).
21.55,03.30 Стройплощадка. (12+).
22.25,03.55 Какая дичь! (12+).
22.35,04.10 С пылу с жару. (12+).
23.25 Правила стройки. (12+).
00.20 Садовый доктор. (12+).
02.15 Муж на час. (12+).
05.15 Сельские профессии. (12+).
06.05 Частный сектор. (12+).
06.30 Готовим на Майорке. (12+).
06.45 Ваш агроном. (12+).
07.20 Дом, милый дом! (12+).

	Замечания по г. Чайковский	
2	Дачный кооператив «Рассвет» Изменить зону Ж1 «Зона застройки индивидуальными жилыми домами (включая блокированные жилые дома), включив земельные участки в кадастровом квартале 59:12:0010718 в зону Ж1.	Учитывать нецелесообразно. Испрашиваемые земельные участки предоставлены и поставлены на кадастровый учет с видом разрешенного использования «Для дачного строительства» в соответствии с правилами землепользования и застройки муниципального образования «Чайковское городское поселение», в которых ранее была установлена территориальная зона Ж-6 «Зона дачных участков». Классификатор видов разрешенного использования земельных участков, утвержденный Приказом Минэкономразвития России от 01.09.2014 № 540, предусматривал вид разрешенного использования «Ведение дачного хозяйства (13.3)». Приказом Росреестра от 10.11.2020 N П/0412 утвержден новый классификатор видов разрешенного использования земельных участков, в котором вид разрешенного использования «ведение дачного хозяйства» отсутствует. В связи с принятием Приказа Росреестра от 10.11.2020 N П/0412 приказ Минэкономразвития России от 01.09.2014 N 540 признан утратившим силу. В соответствии с частью 7 статьи 54 Федерального закона от 29.07.2017 N 217-ФЗ (ред. от 22.12.2020) «О ведении гражданами садоводства и огородничества для собственных нужд и о внесении изменений в отдельные законодательные акты Российской Федерации», виды разрешенного использования земельных участков, как «садовый земельный участок», «для садоводства», «для ведения садоводства», «дачный земельный участок», «для ведения дачного хозяйства» и «для дачного строительства», содержащиеся в Едином государственном реестре недвижимости и (или) указанные в правоустанавливающих или иных документах, считаются равнозначными. Земельные участки, в отношении которых установлены такие виды разрешенного использования, являются садовыми земельными участками. Согласно Классификатору видов разрешенного использования земельных участков, утв. приказом Росреестра от 10.11.2020 N П/0412, вид разрешенного использования «Ведение садоводства» предусматривает осуществление отдыха и (или) выращивание гражданами для собственных нужд сельскохозяйственных культур; размещение для собственных нужд садового дома, жилого дома, указанного в описании вида разрешенного использования с кодом 2.1, хозяйственных построек и гаражей для собственных нужд. На основании вышеизложенного, непринятие территориальной зоны Ж1 не приведет к нарушению прав собственников земельных участков, расположенных в кадастровом квартале 59:12:0010718.	
	Замечания по населенным пунктам Марковского территориального отдела	
3	Краснопер И.Н. 1. На картах д. Дубовая нет продолжения улицы Ветеранов от дома № 1 до дома № 3. 2. На картах д. Дубовая нет продолжения улицы Фермеров до дома № 1 по улице Ветеранов. 3. На картах д. Дубовая исключить разрыв улицы Заречная. 4. На картах д. Дубовая в центре деревни функционая общественно деловая зона выделена в Ж1 «Зона застройки индивидуальными жилыми домами (включая блокированные жилые дома). 5. На картах д. Дубовая нет дороги по улице Фермеров до дома № 25. 6. На картах д. Дубовая нет дороги к участкам для многодетных семей. 7. На картах д. Марково не отображена дорога по границе д. Марково с Удмуртской республикой. 8. На картах д. Марково исключить производственную зону П1 (пилорама), установить зону Ж1. 9. Включить кладбище в границы населенного пункта д. Марково. Нет подъездных дорог к кладбищу.	Целесообразно учесть пункты 1 - 7 в связи с некорректным отображением ситуации на картах проекта. Пункт 8 учитывать нецелесообразно в связи с нарушение прав собственника земельного участка. Пункт 9 учитывать нецелесообразно в связи с исторически сложившимся размещением кладбища за границами населенного пункта д. Марково.
4	Подолинская Л.Н. На картах д. Дубовая отобразить функциональную зону Т1 «Зона транспортной инфраструктуры» под существующим проездом к жилым домам в д. Дубовая по ул. Новая 8, 10, 12 и разворотной площадкой у автобусной остановки 15×15 м.	Целесообразно учесть в связи с некорректным отображением ситуации на картах.
	Замечания по населенным пунктам Сосновского территориального отдела	
5	Городилова И.В. 1. Изменить местоположение автобусных остановок на картах с. Сосново, д. Дедушкино, д. Маракуши, д. Нижняя Гарь. 2. Добавить объекты в Положение о территориальном планировании.	Целесообразно учесть в связи с некорректным отображением ситуации на картах, в текстовой части проекта.
	Замечания по населенным пунктам Фокинского территориального отдела	
6	Курагина Л.В. Изменить местоположение объектов на картах с. Завод Михайловский (водонапорная башня, трансформаторная подстанция)	Целесообразно учесть в связи с некорректным отображением ситуации на картах.
7	Юст В.С. 1. Изменить местоположение объектов на картах с. Фоки. 2. Изменить функциональные зоны Ж2, Р1 на картах с. Фоки.	Целесообразно учесть в связи с некорректным отображением ситуации на картах.

ОПОВЕЩЕНИЕ
о начале публичных слушаний

Публичные слушания по рассмотрению проекта внесения изменений в документацию по планировке территории в составе проекта межевания в границах квартала, ограниченного улицами Ленина, Прибрежная, земельными участками с кадастровыми номерами 59:12:0010337:3, 59:12:0010337:19, 59:12:0010346:7, в г. Чайковский (кадастровые кварталы 59:12:0010337, 59:12:0010338, 59:12:0010342, 59:12:0010345, часть кадастрового квартала 59:12:0010346), утвержденную постановлением администрации Чайковского городского округа от 06.12.2021 г. № 1266 «Об утверждении документации по планировке территории в составе проекта межевания в границах квартала, ограниченного улицами Ленина, Прибрежная, земельными участками с кадастровыми номерами 59:12:0010337:3, 59:12:0010337:19, 59:12:0010346:7, в г. Чайковский».

Собрание участников публичных слушаний состоится 4 июня 2024 г. в 11-00 по адресу: 617760, Пермский край, г. Чайковский, Ленина, 67/1, 3 этаж, кабинет 34 (здание администрации Чайковского городского округа).

Время начала регистрации участников – 10-50.

Экспозиция будет размещена с 31 мая 2024 г. по 4 июня 2024 г. (включительно) по адресу: 617760, Пермский край, г. Чайковский, Ленина, 67/1, 1 этаж (вахта здания администрации Чайковского городского округа).

Часы работы экспозиции: в рабочие дни – с 9-00 до 17-00, перерыв с 13-00 до 14-00, кроме субботы и воскресенья.

На экспозиции проводятся консультации по теме публичных слушаний по телефону 2-33-35.

Участники публичных слушаний направляют предложения и замечания, касающиеся проекта, подлежащего рассмотрению на публичных слушаниях посредством:
в письменной или устной форме в ходе проведения собрания участников публичных слушаний;
в письменной форме или в форме электронного документа на адрес: usia-arkh@chaykovsky.permkrai.ru;
посредством записи в книге (журнале) учета посетителей экспозиции проекта, подлежащего рассмотрению на публичных слушаниях.

Оргкомитет по организации и проведению публичных слушаний e-mail: usia-arkh@chaykovsky.permkrai.ru
Адрес: 617760, Пермский край, г. Чайковский, Ленина, 67/1 Тел.: 2-33-35

Информационные материалы размещены в сети интернет на официальном сайте администрации Чайковского городского округа/ градостроительство/ публичные слушания.

Первый

Т7

05.00 «Доброе утро»
09.00, 11.00, 14.00, 17.00, 03.00 Новости
09.05 «Модный приговор» 0+
09.55 «Жить здорово!» 16+
10.45, 11.20, 14.15, 19.00, 22.45 «Информационный канал» 16+
17.15 «Давай поженимся!» 16+
18.05 «Мужское/Женское» 16+
19.55 «Куклы наследника Тутти» 16+
21.00 «Время»
21.45 Т/с «Раневская» 16+
00.10, 00.55, 01.40, 02.25, 03.05, 03.15, 04.05 «Подкаст.Лаб» 16+

Россия 1

Т7

05.00, 09.30 «Утро России»
09.00, 14.30, 21.05 Вести. Местное время
09.55 «О самом главном». Ток шоу. 12+
11.00, 14.00, 16.00, 20.00 Вести
11.30, 17.30 «60 Минут». Ток шоу. 12+
14.55 «Наши» 12+
16.30 «Малахов» 16+
21.20 Т/с «Мелодия для двоих» 12+
23.15 «Вечер с Владимиром Соловьёвым» 12+
02.00 Т/с «Тайны следствия» 16+
03.40 Т/с «Версия» 16+

ТВЦ

06.00 «Настроение» 12+
08.10 «Доктор И» 16+
08.45 Х/ф «Абонемент на расследование. Опасные желания» 12+
10.40, 02.10 «Актёрские драмы. Жизнь во имя кумира» 12+
11.30, 14.30, 17.50, 22.00, 00.00 «События»
11.50 Т/с «Загадка на двоих. Пропавший пациент» 12+
13.40, 05.20 «Мой герой. Диана Гурцкая» 12+
14.50 «Город новостей»
15.05, 03.30 Х/ф «Я знаю твои секреты. Римский палач» 12+
17.15 «Фактор bez опасности» 12+
18.10 Х/ф «Метод уборщицы 3» 12+
22.35 «Хватит слухов!» 16+
23.05 «Прощание. Василий Уткин» 16+
00.30 «Петровка, 38» 16+
00.45 «Прощание. Галина Старовойтова» 16+
01.30 «Знак качества» 16+
02.50 Д/ф «Кровь на снегу» 12+
05.00 «Москва резиновая» 16+

НТВ

04.50 Т/с «Улицы разбитых фонарей» 16+
06.30 «Утро. Самое лучшее» 16+
08.00, 10.00, 13.00, 16.00, 19.00, 23.35 «Сегодня»
08.25, 10.35 Т/с «Пёс» 16+
13.25 «Чрезвычайное происшествие» 16+
14.00 «Место встречи» 16+
16.45 «За гранью» 16+
17.50 «ДНК» 16+
20.00 Х/ф «Дельфин» 16+
22.10, 00.00 Т/с «Стая» 16+
00.50 Т/с «Казаки» 16+
03.20 Т/с «Ленинград 46» 16+

ТНТ

07.00 «Утро ТНТ» 16+
09.00, 09.30, 10.00, 10.30, 11.00, 11.30, 12.00, 12.30, 13.00, 13.30, 14.00, 14.30, 15.00, 15.30, 16.00, 16.30 Т/с «Интерны» 16+
17.00 Т/с «Постучись в мою дверь в Москве» 16+
18.00, 19.00, 20.00 Т/с «Универ. 13 лет спустя» 16+
21.00 «Однажды в России» 16+
22.00 «Женский Стендап» 16+
23.00 «Это нормально?» 18+
00.00 Х/ф «Плейбой под прикрытием» 18+
01.40 «Музыкальная интуиция» 16+
03.10 «Импровизация. Команды» 18+
04.00, 04.50 Шоу «Студия Союз» 16+
05.40 «Я тебе не верю» 16+
06.25 «Импровизация» 16+

Культура

«Новый Регион»

06.30 «Пешком...». Москва. Прошлый век. Двадцатые
07.05 Легенды мирового кино. Янина Жеймо
07.35, 15.25 Д/ф «История Семеновского полка, или Небываемое бываетъ»
08.20 «Почерк эпохи» с Кириллом Кяро. «Сергей Рахманинов. Я русский композитор»
08.50 Х/ф «Иркутская история»
10.00, 12.30, 17.00, 19.30 Новости культуры
10.15 «Наблюдатель»
11.10, 00.45 XX век. «Монолог клоуна с иллюстрациями. Андрей Николаев». (1984 г.)
11.45, 01.20 Д/ф «Книга»
12.45, 23.30 НОВОСТИ. ПОДРОБНО. КИНО
13.00 К 225 ЛЕТИЮ СО ДНЯ РОЖДЕНИЯ А.С.ПУШКИНА. ПУШКИНЫ. Александр Пушкин
13.25 Д/с «Забытое ремесло». «Криноплинщица»
13.40, 14.00, 14.20, 23.45, 00.05, 00.25 Т/с «Порус»
14.45 Искусственный отбор
16.10 «Белая студия»
17.15 «Шарль де Костер «Легенда об Уленшпигеле» в программе «Библейский сюжет»
17.45 НЕДЕЛЯ КАМЕРНОЙ МУЗЫКИ. Л.Бетховен. И.Брамс. Сонаты для виолончели и фортепиано. Александр Князев и Андрей Коробейников
18.45 ОСТРОВА. Всеволод Санаев
19.45 Главная роль
20.05 «Семинар». Елена Охотникова. «Стиль модерн»
20.50 «Спокойной ночи, малыши!»
21.05 К 225 ЛЕТИЮ СО ДНЯ РОЖДЕНИЯ А.С.ПУШКИНА. ПУШКИНЫ. Григорий Пушкин
21.35 АБСОЛЮТНЫЙ СЛУХ. Альманах по истории музыкальной культуры
22.20 «Сослуживцы». Телевизионный фильм по сценарию Э.Брагинского и Э.Рязанова (СССР, 1973 г.)
02.05 НЕДЕЛЯ КАМЕРНОЙ МУЗЫКИ. Струнные квартеты Ф.Мендельсона и Д. Шостаковича. Квартет имени Давида Ойстраха

СТС

06.00, 05.50 «Ералаш»
06.30 М/ф «Маша и медведь» 0+
08.00 Т/с «Папины дочки. Новые» 12+
11.10 Х/ф «Маленькая мисс Дулиттл» 6+
13.10 Х/ф «Детки в порядке» 6+
14.55 Х/ф «Случайный муж» 16+
16.40 «Уральские пельмени. Смехbook» 16+
17.55 «Шоу Уральские пельмени» 16+
21.00, 21.30 Х/ф «ФК Родина» 16+
22.00 Х/ф «Индиана Джонс и последний крестовый поход» 16+
00.40 Х/ф «Форрест гамп» 16+
03.05 Т/с «Последний из Магикян» 12+
05.00 «6 кадров» 16+
05.10 Мультфильмы 0+

Рен-ТВ

05.00, 18.00, 02.10 Самые шокирующие гипотезы. 16+
06.00 С бодрым утром! 16+
08.30, 12.30, 16.30, 19.30, 23.00 Новости. 16+
09.00 Документальный спецпроект. 16+
10.00 Засекреченные списки. 16+
11.00 Как устроен мир. 16+
12.00, 16.00, 19.00 «Информационная программа 112» 16+
13.00, 23.30 Загадки человечества. 16+
14.00 Невероятно интересные истории. 16+
15.00 Д/с «Легенды и мифы» 16+
17.00, 03.00 Тайны Чапман. 16+
20.00 Х/ф «Три девятки» 16+
22.10 Смотреть всем! 16+
00.30 Х/ф «Белый слон» 18+

ТВ-3

06.00, 05.15 М/ф
08.00 М/с «Леди Баг и Супер кот» 6+
08.40, 16.15 Т/с «Слепая» 16+
09.45 «Хорошие Новости с Василисой Володиной» 16+
10.00, 14.30 Д/с «Гадалка» 16+
11.00 «Знаки судьбы» 16+
12.15 «Мистические истории» 16+
13.30 Д/с «Старец» 16+
18.10 Т/с «Пятницкий» 16+
23.30 Х/ф «Кровь: Последний вампир» 16+
01.15 Т/с «Поселенцы» 16+

ДОМАШНИЙ

06.30, 06.05 По делам несовершеннолетних. 16+
07.35, 05.15 Давай разведемся! 16+
08.40, 03.30 Тест на отцовство. 16+
10.55, 23.30 Д/с «Понять. Простить» 16+
12.10, 00.45 Д/с «Порча» 16+
13.15, 01.45 Д/с «Знахарка» 16+
13.50, 02.10 Д/с «Верну любимого» 16+
14.25, 02.40 Д/с «Голоса ушедших душ» 16+
15.00 Х/ф «Портрет любимого» 16+
19.00 Х/ф «Блондинка и брюнетка» 16+
05.10 6 кадров. 16+

5 канал

05.00, 09.00, 13.00, 17.00 «Известия» 16+
05.25, 05.40, 06.20, 07.05, 04.35 Т/с «Такая работа» 16+
07.55, 09.30, 09.40, 10.45, 11.50 Т/с «Лютый 2» 16+
08.55, 12.55 «Знание сила»
13.30, 14.25, 15.25, 16.25, 17.30 Т/с «Морские дьяволы 5» 16+
18.00, 18.50, 19.45, 20.40, 02.40, 03.20, 03.55 Т/с «След» 16+
21.25, 00.30 Т/с «Свои 6» 16+
22.20, 23.10, 01.15, 02.05 Т/с «Свои 5» 16+
00.00 «Известия. Итоговый выпуск» 16+

Дом кино

07.00 М/ф «Урфин Джюс возвращается» 6+
08.15 М/ф «Иван Царевич и Серый Волк 3» 6+
09.40 М/ф «Иван Царевич и Серый Волк 2» 6+
11.00 Т/с «Дальнобойщики» 16+
13.00, 18.00 Т/с «Сваты» 16+
16.00 Т/с «Убойная сила» 16+
23.00 Т/с «Последний мент» 16+
02.15 Х/ф «Джунгли» 16+
03.45 Х/ф «Невидимки» 16+
05.10 Х/ф «За гранью реальности» 16+

Звезда

05.10 Т/с «Джульбарс» 16+
07.00 «Сегодня утром» 12+
09.00, 13.00, 19.00 Новости дня 16+
09.15, 21.00 «Открытый эфир» 16+
11.00, 23.15 Т/с «Государственная граница» 12+
13.40, 17.05, 03.40 Т/с «Стреляющие горы» 16+
18.00 Т/с «Граница. Особые условия службы» 16+
18.50 «Специальный репортаж» 16+
19.15 «По горячим следам» 16+
20.10 Д/с «Секретные материалы» 16+
22.45 «Между тем» 12+
00.55 Х/ф «Это было в разведке» 12+
02.25 Х/ф «Сошедшие с небес» 12+

Карусель

07.00 Ранние пташки. «Кругляши», «Смешарики. Новые приключения», «Три кота», «Лунтик»
09.00 «С добрым утром, малыши!»
09.35 М/с «Школьный автобус Гордон»
09.50 М/с «Робокар Поли и его друзья»
10.20 М/с «Смешарики»
11.30 М/с «Суперкрылья. Мировые защитники»
12.00, 13.15 М/с «Ми Ми Мишки»
13.05 М/с «БФФ лучшие друзья навсегда!»
15.00 М/с «Диностер» 6+
15.30 М/с «Карбот» 6+
16.05 М/с «Тобот» 6+
16.30 «Навигатор. Новости»
16.45 М/с «Отель у овечек»
18.00 Час «Союзмультфильма»
19.00 М/с «Цветняшки!»
19.15 М/с «Край Бебис. Волшебные слезки»
19.20 М/с «Сказочный патруль»
21.00 М/с «Оранжевая корова»
21.15 М/с «Три кота»
23.00 «Спокойной ночи, малыши!»
23.20 М/с «Простоквашино»
00.05 М/с «Дикие скричеры!» 6+
00.30 М/с «Мотофайтеры» 6+
01.00 М/с «Буба» 6+
02.30 М/с «Смешарики. Пинкод» 6+
04.00 М/с «Гризли и лемминги» 6+
05.30 М/с «Фиксики»

ТНВ

08.00, 09.10, 04.00 «Манзара» («Панорама»). 16+
09.00, 20.30, 22.30, 07.50 «Новости Татарстана» (татар.) 16+
10.00, 16.30, 21.30, 23.30 «Новости Татарстана» 16+
10.10 «Здравствуйте!» 16+
12.00, 18.30 Т/с «Подмена» 16+
13.00, 01.50 «Каравай» 6+
13.30, 18.00 «Татары» (татар.) 12+
14.00, 00.10 Т/с «Не отосланные письма» 16+
15.00, 02.30 «Споемте, друзья!» (татар.) 12+
16.00 «Азбука долголетия» 16+
16.15 «Здоровая семья: мама, папа и я» 12+
16.45 «Семь дней+». Альтернативная музыка. Интервью с Радифом Кашаповым. 16+
17.15 «Шаян ТВ»
19.30 «Горячий казан» (татар.) 6+
20.00 «Семейный очаг» (татар.) 16+
21.00 «Точка опоры» (татар.) 16+
22.00, 00.00 «Вызов 112» 16+
22.15 «Родная деревня» (татар.) 12+
23.00 «Спортивная среда» 6+
01.00 Т/с «Одна ложь на двоих» 12+
02.15 «Время для песен» 16+
03.25 «Татарские народные мелодии»
05.30 Концерт. 12+
05.55 «От сердца к сердцу» 16+
06.45 «Головоломка» (татар.) 12+
07.35 Ретро концерт. 12+

ОТР

06.00 «Коллеги» 12+
06.40 «Сделано с умом». Иван Сеченов. Отец русской физиологии. 12+
07.05 Х/ф «Маленькие трагедии» 12+
08.20 «За дело!» 12+
09.00 «Календарь» 12+
09.30 «Вспомнить все» 12+
10.00, 10.30, 11.00, 11.30, 12.00, 15.00, 16.00, 17.00, 20.00, 22.00 Новости
10.05, 10.35, 11.05, 11.35, 14.30, 15.10, 16.05, 20.20 ОТРажение
12.10 Х/ф «Остановился поезд» 12+
13.45 М/ф «Жил был пес»
14.00 «Академики». Николай Макаров. 12+
17.10, 23.50 Т/с «Первые встречные» 12+
19.00 «Отчий дом». «Дышать полной грудью» 12+
19.15 «За дело! Поговорим» 12+
22.10 Х/ф «Три дня Виктора Чернышева» 12+
01.35 Муз/ф «Граф Нулин» 12+
01.55 «Первая помощь» 12+
02.05 «Сделано с умом». Глеб Лозино Лозинский. Создатель «Бурана» 12+
02.30 «Большая страна» 12+
03.25 ОТРажение. Главное. 12+
04.25 Х/ф «День начинается» 16+

Матч ТВ

«Спорт»

08.00, 16.55 «Лучшие из лучших» 12+
08.30 «Что за спорт?» 12+
09.00, 12.00, 14.55, 17.25 Новости
09.05, 17.30, 23.00, 02.25 «Все на Матч!» 12+
12.05, 14.35 «Специальный репортаж» 12+
12.25 «Футбол. Лига конференций. Дорога к финалу» 6+
13.30, 03.25 «ЕВРО 2024. Обратный отсчёт» 12+
15.00 «Есть тема!» 12+
16.25 «Вид сверху» 12+
18.30, 20.45 «Футбол. Переходные матчи. Прямая трансляция»
23.10 Футбол. Лига конференций. Финал. «Олимпиакос» (Греция) «Фиорентина» (Италия). Прямая трансляция из Греции
03.55 «Баскетбол. Единая лига ВТБ. Финал» 6+
05.55 Новости 0+
06.00 «Триатлон. Мировая серия. Женщины. Трансляция из Италии» 0+
07.00 «Стрельба из лука. Кубок мира. Классический лук. Команды. Трансляция из Кореи» 0+

Спас

07.00, 02.55 «День Патриарха» 0+
07.10 Х/ф «Пламя» 12+
08.40 Мультфильмы на СПАСе 0+
09.00, 11.00 «Утро на СПАСе» 0+
13.00, 13.30, 23.05, 23.35, 04.55, 05.20 Д/ф «Санкт Петербург Мариуполь. Дорога домой» 6+
13.55, 22.00, 03.05 «Прямая линия. Ответ священника» 12+
15.00, 15.30, 15.55 «Монастырская кухня» 0+
16.25 Х/ф «Наши соседи» 12+
18.05 Х/ф «Глубокое течение» 12+
20.00 «Вечер на СПАСе» 0+
00.00, 00.35, 04.25 «Поле битвы» 16+
01.05 «Бесогон» 18+
02.10 «Спас стрим» 16+
03.55 «Расскажи мне о Боге» 6+
05.40 Д/ф «Святой среди пиратов» 0+
06.10 Д/ф «Памяти героев России» 0+

Усадьба

08.00,04.25 Дачные радости с М. Рыкалиной. (12+).
08.50,05.40 История одной культуры. (12+).
09.15,14.00 Букварь дачника. (12+).
09.30 Чай вдвоем. (12+).
09.45,12.40,15.45,18.40,21.45,00.35,03.20,06.35 Квас. (12+).
09.55,06.45 Прогулка по саду. (12+).
10.25,07.35 Моя крепость. (12+).
10.55 Лучки&Пучки. (12+).
11.10 Сад в радость. (12+).
11.35 Вершки корешки. (12+).
11.55,23.35 Инструменты. (12+).
12.05 Правила садовода. (12+).
12.20 Кашеварим. (12+).
12.55 Не просто суп! (12+).
13.10 Семейные рецепты Нади. (16+).
14.15 Секреты садоводства с М. Рыкалиной. (12+).
14.35 Огород от кутюр. (12+).
15.00,15.15 Огород круглый год. (12+).
15.30 Садовый доктор. (12+).
16.00 Школа дизайна. (12+).
16.30,16.45 Готовим на природе. (12+).
17.00,22.50 Декоративный огород. (12+).
17.25 Консультант садовода. (12+).
18.00,23.50 Ландшафтные эксперименты. (12+).
18.30,00.20 Дачные хитрости. (12+).
19.00,00.50 Стройплощадка. (12+).
19.30,01.20 Какая дичь! (12+).
19.45,01.30 С пылу с жару. (12+).
20.00,01.50 Фитоаптека с М. Рыкалиной. (12+).
20.30 Ботаника с П. Стерховым. (12+).
21.00,02.40 ЗаСАДа. (12+).
21.30,03.05 Ваш агроном. (12+).
22.05 Правила стройки. (12+).
22.20,04.00 У мангала. (12+).
23.20 Зеленые квадраты. (12+).
02.15 Как построить дом. (12+).
03.35 Здоровый сад. (12+).
03.45 Дом, милый дом! (12+).
05.15 Старые дачи. (16+).
06.05 Частный сектор. (16+).
07.10 Сельские профессии. (12+).

ЗАЩИТНИКИ ОТЕЧЕСТВА

Памяти героев верны!

2024

Продолжается прием заявок на Всероссийский конкурс творческих работ «Памяти героев верны!», объявленный фондом «Защитники Отечества»

РАБОТЫ ПРИНИМАЮТСЯ ДО 7 ИЮЛЯ ПО НОМИНАЦИЯМ:

★ **Эссе на темы:** «Я в сердце бережно храню» и «Семья героя»

★ **Рассказ**, посвященный событиям специальной военной операции

★ **Авторское стихотворение/фотография/песня/рисунок/плакат**

★ **Видеоэкскурсия**, посвященная участникам и/или событиям СВО, – спецноминация от Общероссийского движения детей и молодежи «Движение Первых»

Возрастные группы участников:

7–13 лет
14–17 лет
18–35 лет
36 лет и старше

Итоги второго Всероссийского конкурса будут подведены в **ноябре 2024 года**, церемония награждения победителей и призеров состоится в **декабре 2024 года**

С положением о конкурсе и требованиями к работам можно ознакомиться **на сайте проекта**

С уважением,
Правительство Пермского края

Двойной праздник – двойное пополнение!

2024 ГОД СЕМЬИ

Появление на свет ребёнка – для каждого родителя счастливый и долгожданный день. А если вдруг у мамы и папы появляется сразу двое малышей, то это, безусловно, двойной праздник!

Так, 20 мая глава округа Алексей Агафонов совместно с заместителем по социальным вопросам Людмилой Беляевой и заведующей отделом ЗАГСа Натальей Князевой от всей души поздравил супругов – **Надежду Владимировну и Михаила Анатольевича Жарковых** с рождением двойняшек. Искренние слова тёплых поздравлений и пожеланий добавили радости и хорошего настроения маме и папе в день регистрации новорождённых – **Юлии и Константина**, которым от роду исполнилось три недели.

Следует отметить, что рождение двойни – довольно редкое событие для нашего округа, но в этом году, объявленном Президентом страны годом семьи, как по заказу, в Чайковском – это уже шестой радостный случай рождения сразу двоих малышей.

Алексей Валентинович поблагодарил супругов за влияние на демографическую ситуацию на нашей территории, пожелал всей семье большого счастья, а особенно маленьким Юле и Косте – расти здоровыми и крепкими на радость маме и папе. Напомнил, что в Чайковском созданы все благоприятные условия для учёбы и разностороннего развития детей и пожелал, чтобы, когда придёт время, и они вырастут, то пусть останутся в городе для дальнейшей, уже своей успешной и благополучной жизни.

Как признались сами родители, новость о том, что у них родятся двойняшки, сначала привела их в некоторое удивление, ну, а потом в неописуемый восторг! Только мама ждала двух дочек, а вот папа был уверен, что родится ещё один сын и дочка. Как в воду глядел! Если учесть, что у Надежды и Михаила уже есть 15-летний сын Максим, который заканчивает в этом году восьмой класс и является для родителей незаменимым помощником, то после рождения ещё одной дочери и сына семья в одночасье стала многодетной. И теперь они смогут воспользоваться всеми положенными для этой категории населения льготами, начиная с получения материнского капитала и заканчивая другими социальными выплатами.

Наталья СТЕПАНОВА. Фото автора

СПОРТ курьер

Их объединил спорт

Зональный этап летнего фестиваля десятой спартакиады среди несовершеннолетних, находящихся в конфликте с законом, и воспитанников центров помощи детям Пермского края «Волшебный мяч» состоялся в посёлке Марковский. Цель спартакиады – сформировать у детей и молодёжи интерес к занятиям физкультурой и спортом, а также привлечь их к здоровому образу жизни.

Начало игры в волейбол. Команды Чайковского и Чернушки

В минувшие выходные на нашей территории соревновались команды, представляющие Чайковский, Куединский, Чернушинский, Осинский, Бардымский, и Еловский округа. Участниками этой спартакиады **стали более 120 человек**. Организаторами проведения большого спортивного события выступило Министерство физической культуры и спорта Пермского края, Главное управление министерства внутренних дел по Пермскому краю, Комиссия по делам несовершеннолетних и защите их прав Пермского края, а также уполномоченный по правам ребёнка в Пермском крае и органы местного самоуправления.

– Город Чайковский – это уникальная творческая, музыкальная, спортивная территория. Спорт – это закалка, движение и дисциплина, – отметила заместитель главы Чайковского городского округа по социальным вопросам Людмила Беляева. **– Сегодня ребятам выпала честь открывать летний этап спартакиады «Волшебный мяч», которая является большим событием как для Чайковского, так и для всего нашего региона.** Я уверена, что команды достойно представят свой муниципалитет, и это спортивное мероприятие оставит яркие впечатления у каждой из них.

Борьба за каждый гол

Чайковские ребята достойно представили свой округ на соревнованиях, особенно отличившись на играх по волейболу.

Всем участникам Спартакиады от тринадцати до семнадцати лет, и возможность побороться за звание лучших ребята восприняли с энтузиазмом. Благодаря хорошей физической подготовке и сплочённости, они выясняли, кто сильнее в волейболе, выявляли сильнейших в баскетболе, соревновались в мини-футболе и играли в настольный теннис.

– Нам нравится играть в баскетбол, нравится, что команды здесь собрались сильные, – отметили гости из Бардымского округа. – Спорт дисциплинирует человека.

На спортивных площадках ребят поддерживали их наставники. А за тем, чтобы игры проходили по правилам, следили грамотные судьи.

– Мы сегодня здесь не как жюри, а, скорее, как старшие друзья, – отметила заместитель начальника отдела организации деятельности участковых уполномоченных полиции, начальник отделения по организации деятельности подразделений по делам несовершеннолетних ГУ МВД России по Пермскому краю Татьяна Казакова. – От лица людей в погонах, наставников ребят, я хочу сказать, что нам нравится встречаться с ними именно на спортивных площадках, чувствуя командный дух.

Настрой на хорошую игру

По решению жюри первое место и Кубок победителя были присвоены команде из Куеды, второе место – у ребят из Елово, замкнули тройку лидеров чайковцы. Все призёры были награждены медалями, дипломами и памятными подарками. Отметим, что Спартакиада «Волшебный мяч» включает в себя проведение летнего и зимнего фестивалей, каждый из которых проводится в три этапа – муниципальный, зональный и региональный. Отметим, что региональный этап Летнего фестиваля пройдёт в сентябре.

Анастасия ФРОЛОВА
Фото автора

ЭТА ДИВНАЯ НОЧЬ МУЗЕЕВ

Восемнадцатого мая Чайковский историко-художественный музей принял участие во Всероссийской акции «Ночь музеев». Приуроченная к Международному дню музеев, она прошла под эгидой Министерства культуры Российской Федерации и портала культурного наследия и традиций России «Культура.РФ». Её тема, поскольку 2024 год Президентом России Владимиром Путиным был объявлен Годом семьи, звучала соответственно: «Из поколения в поколение. Семейные реликвии». Музей подготовил к акции программу, в основу которой легли семейные традиции, исторические реликвии и культурные ценности.

Светлый и позитивный тон акции задала трансляция из органного зала Пермской краевой филармонии **концерта-сказки «Русалочка»**, собравшая в виртуальном концертном зале музея немало взрослых и малышей. Прекрасную и светлую историю о трогательной любви Русалочки, дочери морского царя, к прекрасному принцу придумал знаменитый датский сказочник Ганс Христиан Андерсен. Рассказал её заслуженный артист России Тимофей Фёдоров; а чувства и эмоции, заложенные великим писателем, раскрыла прекрасная музыка в исполнении заслуженной артистки России Светланы Бережной, которая играла на клавишных инструментах. «Без «Русалочки» мир стал бы куда беднее, а человеческая душа – суше и черствее», – подчеркнул в своё время известный советский писатель Юрий Нагибин.

Стоит обязательно упомянуть ещё **о двух экскурсиях**, проведённых в этот вечер. Знакомясь с историей города Чайковского, экскурсанты прошли по всем залам музея, преодолев вместе с нашей территорией интереснейший и не всегда прямой и простой путь от древности до современности. Экскурсия по экспозиции, представляющей русскую живопись конца XVIII – начала XX веков, погрузила посетителей в художественные образы страны и её людей, по историческим меркам родившиеся совсем недавно. Можно было проследить этапы развития русского изобразительного искусства, становление и развитие жанров, познакомиться с историей создания отдельных полотен.

Песочная анимация – это, говоря сухо и казённо, целенаправленное применение техники рисования песком в воспитательно-образовательном процессе. Но как это красиво и необычно!

Тонкой струйкою песок
льётся на стекло,
Пальцы детские творят
просто волшебство...

Мастер-класс «Я рисую семью» провела преподаватель Детской школы искусств Лилия Козицына. Все сюжеты из песка, рождающиеся прямо на глазах под руками наставницы и её начинающих учеников, были так или иначе посвящены семье. Мастер демонстрировала различные приёмы и техники, показывала, что можно работать и одной рукой, и сразу обеими. Мастер-класс подтвердил известную истину, что бесконечно долго можно смотреть на текущую воду, пламя костра и виртуозную работу мастеров своего дела. Площадка была буквально облеплена детьми, а маленькая девочка вообще внимала мастеру, сидя на коленях у мамы.

Разговор-беседа «Семейная летопись» была ориентирована на людей, заинтересованных в создании родословной своей семьи. На основе фондовых материалов заведующая сектором хранения Ольга Баталова рассказала, как правильно оформлять генеалогическое древо, составлять родословную своей семьи. В качестве примера были представлены и образцы некоторых уже созданных родословных. Для тех, кто увлечён идеей как можно глубже погрузиться в историю своей семьи – как говорится, до седьмого колена, кого не пугает требующая долготерпения, скрупулёзности и выдержки работа, нынешняя Ночь музеев стала настоящим кладезем ценнейшей информации и наставлений.

Экскурсия «Мой Пермский край» познакомила жителей Чайковского и гостей города с городами Прикамья, интересными фактами из летописи края и своей малой родины, растительным и животным миром края. Желающие приняли участие в виртуальной викторине, которая помогла им лучше узнать Пермский край. По окончании экскурсии её участники – по большей части представители подрастающего поколения, на двух магнитных досках увлечённо собирали из отдельных фрагментов, каждый из которых соответствовал определённой территории Прикамья, большую деревянную спилс-карту Пермского края. При желании можно было посостязаться, кто сможет составить карту быстрее. Ольга Четверикова и её сын Саша справились с этим довольно сложным заданием, но Четвериков-младший подчеркнул, что без мамы ему бы это сделать не удалось. Работа площадки «Спилс-карта Пермского края» продолжалась с 8 утра до 9 вечера.

Для посетителей, желающих примкнуть к сообществу мастеров – золотые руки, были проведены **два мастер-класса**. Их провели сотрудницы художественного отдела музея. Один – по изготовлению фоторамки из картона и предложенных подручных материалов. Второй, который назывался «Семейные реликвии. Ретро-брошь» – по изготовлению из подручных материалов броши, стилизованной под старину.

Экскурсия для учащихся школы №10 «Семейное чаепитие» прошла у картины Ивана Лаврентьевича Горохова «Семейный портрет». Заведующая художественным отделом музея Наталья Сергеевна Шмыкова поведала о традициях русского семейного чаепития, времяпрепровождения в кругу семьи в XIX веке. Чаепитие не было банальным приёмом пищи и уж тем более не скоропостижным перекусом, а традицией, церемонией, священнодействием. Обязательным его атрибутом был латунный (а не медный, как ошибочно считается) самовар, чаще всего – тульский. Возможность всей семье собраться у самовара наполнена, помимо прочего, великим смыслом – укреплением семейных уз.

В основу передвижной **выставки «Дом под солнцем»** легли иллюстрации к культовой книге-дневнику шведского писателя и художника Карла Ларссона. Она стала бестселлером в странах Европы и символом крепких семейных традиций, отражённых не только через текст, но и благодаря 14 акварельным репродукциям и 50 рисункам автора. Пара Карл и Карин Ларссон считается идеалом семейного счастья, воплощением мечты об уютном домашнем очаге и примером для подражания. Их путь к семейному счастью был очень непростым, что должно стать назиданием для современной молодёжи. Добавим, что в нашем музее хранится уникальный экземпляр первого издания этой книги на немецком языке, увидевший свет в 1909 году.

Гостеприимные хозяева музея созвали гостей в **музейную гостиную «Субботний вечер»**. В ней участвовали вокальные коллективы «Беседушка», «Золотая осень» и хор первичной ветеранской организации Заринского микрорайона «Оптимисты». Прозвучали любимые всеми семейные и застольные песни 60-70-х годов XX века. Состоялась викторина «Угадай мелодию», в ходе которой участницы продемонстрировали отменное знание русской и советской песенной классики. Атмосфера была невероятно тёплой и душевной, чему способствовал непременный атрибут уютных семейных посиделок – чаепитие с самоваром. Певучие гостьи пели песни на русском и удмуртском языках, пели и не могли остановиться. А предшествовала этому празднику песнопения демонстрация моделей одежды, подготовленных творческой студией «Лоскуток+Стежок».

Программа «Семейная игротека» предложила детям поучаствовать в подвижных играх, площадкой для которых стали музейные залы, и в играх настольных, интеллектуальных.

Финал-апофеоз «Ночи музеев» в Чайковском – концерт «В кругу друзей» вокального ансамбля «Отрада» преподавателей ДШИ №2 – достойно венчал акцию. В исполнении коллектива прозвучали народные песни, песенные произведения русских и советских композиторов – и а капелла, и с аккомпанементом. Выступление было, без преувеличения, блистательным и сопровождалось возгласами «Браво!».

Подводя итоги Ночи музеев, можно констатировать, что жители Чайковского, равно как и гости города, по-прежнему тянутся к прекрасному, доброму, светлому и полезному для души. В музей шли, как и раньше, семьями, выбирая разные площадки – в соответствии со своими предпочтениями, чтобы на какой-то вновь собраться вместе. Целыми группами записывались предварительно. Особый наплыв наметился, как обычно, к началу финальной концертной программы. По оценке сотрудников музея, в «Ночь музеев» в его стенах побывало 638 человек.

Когда музей закрывался, уже не в первый раз повторилась ситуация, когда отдельные посетители-новички недоумённо спрашивали: «Постойте, как же так? Ведь акция называется «Ночь музеев»...

Николай ГАЛАНОВ

ЗАКОН И ПОРЯДОК

«Безопасное колесо» идут чайковские ребята

Абсолютным лидером муниципального конкурса-фестиваля юных инспекторов дорожного движения стал отряд ЮИД «СветофорикУМ» из села Уральское. Команда будет представлять Чайковский городской округ на региональном этапе Всероссийского конкура-фестиваля осенью текущего года.

Напомним, что в Чайковском состоялось традиционное мероприятие «Безопасное колесо», организованное сотрудниками Госавтоинспекции и педагогами Центра дополнительного образования. Его целью является сокращение дорожно-транспортных происшествий с участием несовершеннолетних, формирование законопослушного поведения на дороге, культуры здорового и безопасного образа жизни.

Так, по словам организаторов, в этом году в конкурсе приняли участие 11 команд ЮИДовцев из чайковских школ. В ходе состязаний соперники преодолели несколько конкурсных рубежей. На этапе «Знатоки Правил дорожного движения» ребята ответили на двадцать тестовых вопросов по правилам дорожного движения, предназначенных для водителей категории «В». На станции «Фигурное вождение велосипеда» продемонстрировали виртуозное умение управлять двухколёсным транспортом, выполнив элементы «Круг», «Слалом», «Квадрат», «Прицельное торможение». На этапе «Знание основ оказания первой помощи» команды ответили на теоретические вопросы по медицине и оказали помощь человеку, условно пострадавшему в дорожной аварии. На заключительном творческом рубеже «Живу по правилам» ЮИДовцы записали видеоролик с демонстрацией правильного поведения на улице.

Все участники продемонстрировали достойную теоретическую и практическую подготовку и большую волю к победе! Без внимания не остался ни один участник состязаний, все получили памятные сувениры от организаторов, а победителям вручили кубок. Молодцы!

Стрельба по детской площадке

Вопиющий случай произошёл в Чайковском в одном из дворов.

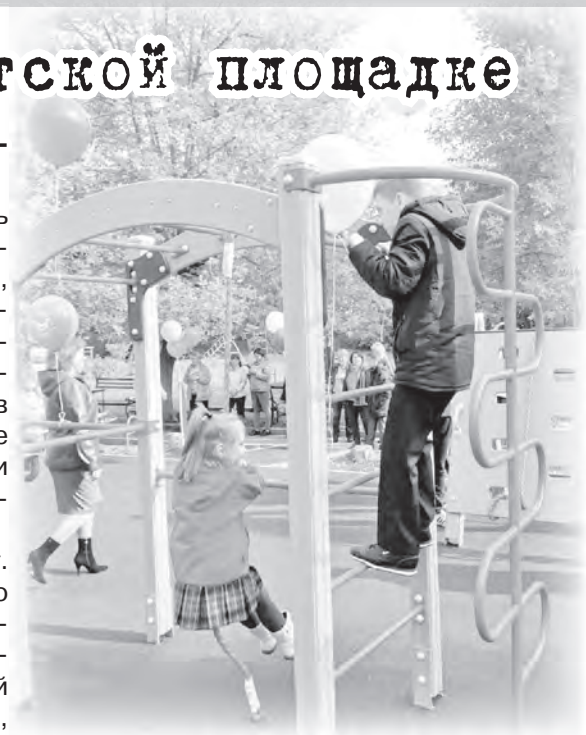

Пьяный 21-летний житель дома, находясь в своей квартире, в какой-то момент возмутился, что на детской площадке играют дети, и решился на чудовищный поступок. Вооружившись страйкбольной винтовкой, он принялся стрелять пластиковыми шарами в детей, которые там находились. Два выстрела попали в цель – от рук злоумышленника пострадали две девочки – 9-ти и 10-ти лет, которые получили различные травмы рук и ног и проходили амбулаторное лечение.

По данному факту в следственном отделе по г. Чайковский СУ СК РФ по Пермскому краю было возбуждено уголовное дело по статье – «Хулиганство, совершённое с применением предмета, используемого в качестве оружия». Молодой человек, причастный к данному преступлению, задержан. Следователем в суд направлено ходатайство об избрании в отношении подозреваемого меры пресечения в виде заключения под стражу.

В его квартире произведён обыск, в ходе которого изъята страйкбольная винтовка и иные предметы, указывающие на причастность мужчины к совершённому преступлению. Также проведён осмотр места происшествия, допрошены свидетели, назначены и проводятся необходимые судебные экспертизы.

Продолжается проведение следственных и процессуальных действий, направленных на установление всех обстоятельств произошедшего, сбор и закрепление доказательной базы. Расследование уголовного дела продолжается.

Не бери чужого

Житель Чайковского предстанет перед судом за кражу мобильного телефона и денежных средств с банковского счёта.

Как стало известно, в ноябре прошлого года мужчина распивал спиртные напитки в компании знакомых, находясь в квартире одного из них. Когда хозяин лёг спать, участники веселья начали расходиться, но один из гостей перед выходом прихватил чужой сотовый телефон. По дороге он стал обследовать украденную вещицу и заметил под чехлом банковскую карту. Установив на свой телефон приложение банка, привязал к нему номер счёта владельца карты, где находилось порядка 20 тысяч рублей. «Неплохо», – подумал злоумышленник и произвёл несколько переводов на счета своих знакомых.

Далее, вновь воспользовавшись приложением банка, оформил кредитную карту на имя потерпевшего с лимитом 35 тысяч рублей, денежные средства потратил на личные нужды. Затем похищенный телефон и банковскую карту выбросил в мусорку.

Заметив пропажу имущества, потерпевший обратился в полицию. Общая сумма причинённого ему ущерба составила более 50 тысяч рублей.

По данному факту было возбуждено уголовное дело по статьям – «Кража» и «Кража с банковского счёта». В кратчайшие сроки похититель был задержан сотрудниками полиции. Им оказался ранее судимый 37-летний местный житель, который сразу признался в содеянном, раскаялся и скоро предстанет перед судом.

Сотрудники полиции предупреждают: если вы решили воспользоваться денежными средствами, находящимися на чужом банковском счёте без разрешения хозяина, то должны знать – это преступление, относящееся к категории тяжких.

Детское творчество в каждой поделке

В Чайковском подведены итоги отборочного этапа Всероссийского конкурса «Полицейский Дядя Стёпа», который ежегодно проводится в преддверии Дня защиты детей.

Так, победителями первого отборочного этапа конкурса стали: **Анастасия Агафонова (8 лет), Валерия Зубарева (9 лет)**, в старшей возрастной группе победу одержали ребята, представившие на суд жюри командную работу – **Варвара Рогалева, Мария Суворова, Мария Юркова.**

Фотографии работ победителей направлены в ГУ МВД России по Пермскому краю для участия в краевом этапе конкурса. По итогам отборочного этапа в Перми лучшие из них будут направлены в Москву для участия в заключительном этапе конкурса и представят Пермский край.

Учитывая, что 2024 год Указом Президента РФ объявлен Годом семьи, участникам конкурса, которыми стали школьники и дошколята в возрасте от 6 до 14 лет, было предложено изготовить тематические поделки, отражающие семейные ценности, полицейские семьи и династии.

Напомним, что в Чайковском городском округе в этом конкурсе приняли участие около пятидесяти ребят, которые приготовили поделки из самых различных материалов – текстиля, пластилина, картона, пеноплекса и других.

Заместитель председателя Общественного совета при ОМВД России по Чайковскому городскому округу Сергей Мурадов, активно принимавший участие в подготовке и проведении конкурса, отметил, что мероприятие – ежегодное и призвано формировать у детишек правильное, положительное мнение о деятельности полиции, о сотрудниках правоохранительных органов, как о блюстителях порядка и помощниках в трудной ситуации.

Все участники конкурса получат грамоты, благодарности и сертификаты.

О новой схеме ушлых мошенников

В Чайковском стражи порядка отмечают рост мошенничеств, связанных со взломом портала «Госуслуги».

Чайковские полицейские отмечают, что схема мошенничества «взлом аккаунта на портале «Госуслуг» стала встречаться всё чаще. Жителям округа звонят неизвестные и, представившись сотрудником службы безопасности банка, сообщают о том, что их личный кабинет на сайте «Госуслуг» взломан, в связи с чем необходимо произвести несколько несложных операций для безопасности денежных средств. В некоторых случаях для большей убедительности мошенники присылают в мессенджерах сообщение о несанкционированном входе в личный кабинет «Госуслуг» с предложением в случае возникновения вопросов перезвонить. Многие ведутся на это и, позвонив по указанному в сообщении номеру, выполняют действия под диктовку мошенников. В результате дают посторонним людям доступ к своему аккаунту и своим личным данным. Как правило, это оформление кредитов и других займов.

Сотрудники полиции призывают граждан быть бдительными и соблюдать простые правила. Первое из них – не совершать никаких действий, тем более, финансовых операций по инструкциям, полученным в ходе телефонных разговоров. Если вам звонят люди и представляются сотрудниками банка или полиции, представителями портала «Госуслуг» или сотового оператора – обязательно перезвоните по официальным номерам данных организаций.

Чтобы предотвратить взлом профиля в дальнейшем, задайте сложный пароль и не забывайте время от времени обновлять его.

Когда в почте вы видите письмо от «Госуслуг» о выплатах, штрафах или с информацией, которую вы не запрашивали, не торопитесь её открывать. Посмотрите адрес отправителя. Зайдите на сайт или в приложение «Госуслуг» и проверьте, есть ли такое же уведомление в личном кабинете. Если кто-то без вашей инициативы звонит и общается с вами от имени портала, лучше всего повесить трубку.

Будьте предельно осторожны!

Наталья СТЕПАНОВА

Первый
Т7

05.00 «Доброе утро»
09.00, 11.00, 14.00, 17.00, 03.00 Новости
09.05 «Модный приговор» 0+
09.55 «Жить здорово!» 16+
10.45, 11.20, 14.15, 19.00, 22.45 «Информационный канал» 16+
17.15 «Давай поженимся!» 16+
18.05 «Мужское/Женское» 16+
19.55 «Куклы наследника Тутти» 16+
21.00 «Время»
21.45 Т/с «Раневская» 16+
00.10 К 90 летию Алексея Леонова. «Космос внутри» 12+
01.40, 02.25, 03.05, 03.10, 04.00 «Подкаст.Лаб» 16+

Россия 1
Т7

05.00, 09.30 «Утро России»
09.00, 14.30, 21.05 Вести. Местное время
09.55 «О самом главном». Ток шоу. 12+
11.00, 14.00, 16.00, 20.00 Вести
11.30, 17.30 «60 Минут». Ток шоу. 12+
14.55 «Наши» 12+
16.30 «Малахов» 16+
21.20 Т/с «Мелодия для двоих» 12+
23.15 «Вечер с Владимиром Соловьёвым» 12+
02.00 Т/с «Тайны следствия» 16+
03.40 Т/с «Версия» 16+

ТВЦ

06.00 «Настроение» 12+
08.10 «Доктор И» 16+
08.40 Х/ф «Абонемент на расследование. Опасные желания» 12+
10.35, 02.05 «Актёрские драмы. Опасные связи» 16+
11.30, 14.30, 17.50, 22.00, 00.00 «События»
11.50 Т/с «Загадка на двоих. Пропавший пациент» 12+
13.40, 05.20 «Мой герой. Евгений Ямбург» 12+
14.50 «Город новостей»
15.05, 03.30 Х/ф «Я знаю твои секреты. Римский палач» 12+
16.55 «Легенды эстрады. Размер имеет значение» 16+
18.10 Х/ф «Метод уборщицы 4» 12+
22.35 «10 самых... Возвращенцы» 16+
23.05 «Актёрские драмы. Градус несчастья» 16+
00.30 «Петровка, 38» 16+
00.45 «Русские тайны. Привидения среди нас» 16+
01.25 Д/ф «Замуж за иностранца» 16+
02.50 Д/ф «Красная императрица» 12+
05.00 «Москва резиновая» 16+

НТВ

04.50 Т/с «Улицы разбитых фонарей» 16+
06.30 «Утро. Самое лучшее» 16+
08.00, 10.00, 13.00, 16.00, 19.00, 23.35 «Сегодня»
08.25, 10.35 Т/с «Пёс» 16+
13.25 «Чрезвычайное происшествие» 16+
14.00 «Место встречи» 16+
16.45 «За гранью» 16+
17.50 «ДНК» 16+
20.00 Х/ф «Дельфин» 16+
22.10, 00.00 Т/с «Стая» 16+
00.50 «Поздняков» 16+
01.05 «Мы и наука. Наука и мы» 12+
02.00 Х/ф «Болевой порог» 16+
03.20 Т/с «Ленинград 46» 16+

ТНТ

07.00 «Утро ТНТ» 16+
09.00, 09.30, 10.00, 10.30, 11.00, 11.30, 12.00, 12.30, 13.00, 13.30, 14.00, 14.30, 15.00, 15.30, 16.00, 16.30 Т/с «Интерны» 16+
17.00 Т/с «Постучись в мою дверь в Москве» 16+
18.00, 19.00, 20.00 Т/с «Универ. 13 лет спустя» 16+
21.00 «Однажды в России» 16+
22.00 «Женский Стендап» 16+
23.00 «Это нормально?» 18+
00.00 «Невеста. Экстра любовь» 16+
01.25 Х/ф «Скрытая угроза» 16+
02.45 «Музыкальная интуиция» 16+
03.15 «Импровизация. Команды» 18+
03.30 «Импровизация» 16+
03.35 М/ф «Крутиксы» 0+
04.30 М/ф «Фиксики. Большой секрет» 6+
05.45 М/ф «Смешарики. Дежавю» 6+

Культура
«Новый Регион»

06.30 «Пешком...». Москва. Прошлый век. Тридцатые
07.05 Легенды мирового кино. Надежда Кошеверова
07.35, 15.25 Д/ф «Честь мундира»
08.20 «Почерк эпохи» с Кириллом Кяро. «Юрий Олеша. Ни слова фальши»
08.50, 22.20 «Сослуживцы». Телевизионный фильм по сценарию Э.Брагинского и Э.Рязанова (СССР, 1973 г.)
10.00, 12.30, 17.00, 19.30 Новости культуры
10.15 «Наблюдатель»
11.15, 00.45 Муз/ф «Песни Марка Фрадкина»
12.45, 23.30 НОВОСТИ. ПОДРОБНО. ТЕАТР
13.00 К 225 ЛЕТИЮ СО ДНЯ РОЖДЕНИЯ А.С.ПУШКИНА. ПУШКИНЫ. Григорий Пушкин
13.25 Д/с «Забытое ремесло». «Ловец пиявок»
13.40, 14.00, 14.20, 23.45, 00.05, 00.25 Т/с «Порус»
14.45 «Игра в бисер» с Игорем Волгиным. «Борис Пастернак. «Август»
16.05 «2 ВЕРНИК 2». Катерина Шпица и Григорий Верник
17.15 ПРЯНИЧНЫЙ ДОМИК. «Гуслицкий стиль»
17.45 НЕДЕЛЯ КАМЕРНОЙ МУЗЫКИ. Вокальный цикл Г.Свиридова на стихи С. Есенина. Ильдар Абдразаков и Мзия Бахтуридзе
18.45 ОСТРОВА. Иван Бортник
19.45 Главная роль
20.05 «Семинар». Павел Руднев. «Инновации консерватора А.Н. Островского»
20.50 «Спокойной ночи, малыши!»
21.05 К 225 ЛЕТИЮ СО ДНЯ РОЖДЕНИЯ А.С.ПУШКИНА. ПУШКИНЫ. Наталья фон Меренберг
21.35 «Энигма. Фиорелла Соларес»
01.40 Д/ф «Таганрог. Дворец Алфераки»
02.05 Д/ф «Илья Березин. Катализатор удачи»

СТС

06.00, 05.50 «Ералаш»
06.30 М/ф «Маша и медведь» 0+
08.00 Т/с «Папины дочки. Новые» 12+
11.10 Х/ф «Форрест гамп» 16+
14.00 Х/ф «Как стать викингом» 12+
16.00 Х/ф «Волк и Лев» 6+
18.05 «Шоу Уральские пельмени» 16+
21.00, 21.30 Х/ф «ФК Родина» 16+
22.00 Х/ф «Индиана Джонс и королевство хрустального черепа» 16+
00.35 Х/ф «Мой парень псих» 18+
02.40 Х/ф «Тайна Сен Тропе» 18+
04.00 Т/с «Последний из Магикян» 12+
05.10 Мультфильмы 0+

Рен-ТВ

05.00, 18.00, 02.25 Самые шокирующие гипотезы. 16+
06.00 С бодрым утром! 16+
08.30, 12.30, 16.30, 19.30, 23.00 Новости. 16+
09.00 Документальный спецпроект. 16+
10.00 Засекреченные списки. 16+
11.00 Как устроен мир. 16+
12.00, 16.00, 19.00 «Информационная программа 112» 16+
13.00, 23.30 Загадки человечества. 16+
14.00 Невероятно интересные истории. 16+
15.00 Неизвестная история. 16+
17.00, 03.10 Тайны Чапман. 16+
20.00 Х/ф «Телохранитель киллера» 16+
22.15, 22.45 Смотреть всем! 16+
00.30 Х/ф «Стукач» 18+

ТВ-3

06.00, 05.15 М/ф
08.00 М/с «Леди Баг и Супер кот» 6+
08.40, 16.15 Т/с «Слепая» 16+
09.45 «Хорошие Новости с Василисой Володиной» 16+
10.00, 14.30 Д/с «Гадалка» 16+
11.00 «Знаки судьбы» 16+
12.15 «Мистические истории» 16+
13.30 Д/с «Старец» 16+
18.10 Т/с «Пятницкий» 16+
23.30 «Человек невидимка» 16+
00.30 Х/ф «Эксперимент «Ведьма» 18+
02.45 Т/с «Поселенцы» 16+

ДОМАШНИЙ

06.30, 06.10 По делам несовершеннолетних. 16+
07.05, 05.20 Давай разведемся! 16+
08.05, 03.30 Тест на отцовство. 16+
10.20, 23.25 Д/с «Понять. Простить» 16+
11.35, 00.45 Д/с «Порча» 16+
12.50, 01.45 Д/с «Знахарка» 16+
13.25, 02.10 Д/с «Верну любимого» 16+
14.00, 02.40 Д/с «Голоса ушедших душ» 16+
14.35 Х/ф «Далекая и близкая» 16+
19.00 Х/ф «Нам не жить друг без друга» 16+
05.10 6 кадров. 16+

5 канал

05.00, 09.00, 13.00, 17.00 «Известия» 16+
05.25, 05.35, 06.15, 07.00, 07.45, 04.30 Т/с «Такая работа» 16+
08.35 «День ангела»
09.30, 10.25, 11.20, 12.15, 13.30, 13.45, 14.40, 15.40, 16.35, 17.30 Т/с «Контуженный» 16+
18.00, 18.55, 19.45, 20.40, 02.40, 03.20, 03.50 Т/с «След» 16+
21.25, 00.30 Т/с «Свои 6» 16+
22.20, 23.10, 01.20, 02.05 Т/с «Свои 5» 16+
00.00 «Известия. Итоговый выпуск» 16+

Дом кино

07.00 М/ф «Волки и овцы: ход свиньёй» 6+
08.10 М/ф «Три богатыря на дальних берегах» 6+
09.20 М/ф «Три богатыря и Пуп Земли» 6+
11.00 Т/с «Дальнобойщики» 16+
13.00, 18.00 Т/с «Сваты» 16+
16.00 Т/с «Убойная сила» 16+
23.00 Т/с «Последний мент» 16+
02.30 Х/ф «Частное пионерское» 12+
04.15 Х/ф «Частное пионерское 2» 12+
05.50 Х/ф «Легенды «Орлёнка» 12+

Звезда

05.15 Т/с «Стреляющие горы» 16+
07.00 «Сегодня утром» 12+
09.00, 13.00, 19.00 Новости дня 16+
09.15, 21.00 «Открытый эфир» 16+
11.00, 23.15 Т/с «Государственная граница» 12+
13.55, 17.05, 05.00 Т/с «Точка взрыва» 16+
18.00 Д/с «Граница. Особые условия службы» 16+
18.50 «Специальный репортаж» 16+
19.15 «По горячим следам» 16+
20.10 «Код доступа» 12+
22.45 «Между тем» 12+
00.50 Х/ф «Забудьте слово смерть» 12+
02.10 Х/ф «Пядь земли» 12+
03.30 Х/ф «Это было в разведке» 12+

Карусель

07.00 Ранние пташки. «Кругляши», «Смешарики. Новые приключения», «Три кота», «Лунтик»
09.00 «С добрым утром, малыши!»
09.35 М/с «Школьный автобус Гордон»
09.50 М/с «Робокар Поли и его друзья»
10.20 М/с «Суперкрылья. Мировые защитники»
10.50 М/с «ДиноСити»
12.45 «Проще простого!»
13.05 М/с «БФФ лучшие друзья навсегда!»
13.15 М/с «Ми Ми Мишки»
15.00 М/с «Диностер» 6+
15.30 М/с «Карбот» 6+
16.05 М/с «Тобот» 6+
16.30 «Навигатор. Новости»
16.45 М/с «Отель у овечек»
18.00 Час «Союзмультфильма»
19.00 М/с «Цветняшки!»
19.15 М/с «Край Бебис. Волшебные слезки»
19.20 М/с «Сказочный патруль»
21.00 М/с «Оранжевая корова»
21.15 М/с «Три кота»
23.00 «Спокойной ночи, малыши!»
23.20 М/с «Простоквашино»
00.05 М/с «Дикие скричеры!» 6+
00.30 М/с «Мотофайтеры» 6+
01.00 М/с «Буба» 6+
02.30 М/с «Смешарики. Пинкод» 6+
04.00 М/с «Гризли и лемминги» 6+
05.30 М/с «Фиксики»

ТНВ

08.00, 09.10, 04.05 «Манзара» («Панорама»). 16+
09.00, 20.30, 22.30, 07.50 «Новости Татарстана» (татар.) 16+
10.00, 16.30, 21.30, 23.30 «Новости Татарстана» 16+
10.10 «Здравствуйте!» 16+
12.00, 18.30 Т/с «Подмена» 16+
13.00 «Каравай» 6+
13.30, 18.00 «Татары» (татар.) 12+
14.00, 01.10 Т/с «Не отосланные письма» 16+
15.00, 03.15 «Жавид шоу» (татар.) 16+
16.00 «Память сердца» 16+
16.15 «Азбука долголетия» 16+
16.45 «Семь дней+». Международный экономический форум Россия Исламский мир. Интервью с Каринэ Геворгян. 16+
17.15 «Шаян ТВ»
19.30 «Точка опоры» 16+
21.00 «Точка опоры» (татар.) 16+
22.00, 00.00 «Вызов 112» 16+
22.15 «Родная деревня» (татар.) 12+
23.00 «Наши герои». Телеочерк. 16+
00.10 «Наша Республика наше дело» (татар.) 16+
02.00 Т/с «Одна ложь на двоих» 12+
02.50 «Видеоспорт» 16+
05.30 Концерт. 12+
05.55 «От сердца к сердцу» 16+
06.45 «Споемте, друзья!» (татар.) 12+
07.35 Ретро концерт. 12+

ОТР

06.00 «Очень личное с Виктором Лошаком». Александр Крылов. 12+
06.40 «Сделано с умом». Глеб Лозино Лозинский. Создатель «Бурана» 12+
07.05 Х/ф «Маленькие трагедии» 12+
08.20 «За дело!» 12+
09.00 «Календарь» 12+
09.30 «Человек и судьба» 12+
10.00, 10.30, 11.00, 11.30, 12.00, 15.00, 16.00, 17.00, 20.00, 22.00 Новости
10.05, 10.35, 11.05, 11.35, 14.30, 15.10, 16.05, 20.20 ОТРажение
12.10 Х/ф «Три дня Виктора Чернышева» 12+
13.50 М/ф «Ежик в тумане»
14.00 «Свет и тени». Ричард III. 16+
17.10, 23.40 Т/с «Первые встречные» 12+
19.00 «Конструкторы будущего». «Добрый ветер» 12+
19.15 «Моя история». Георгий Франгулян. 16+
22.10 Х/ф «Ошибки юности» 12+
01.25 Муз/ф «...на стихи А.С. Пушкина» 12+
02.10 «Один день из жизни врача» 12+
02.35 «Большая страна» 12+
03.25 ОТРажение. Главное. 12+
04.30 Х/ф «Близнецы» 12+
05.50 «Первая помощь» 12+

Матч ТВ
«Спорт»

08.00, 16.55 «Лучшие из лучших» 12+
08.30 «Вид сверху» 12+
09.00, 12.00, 14.55, 17.25, 21.20 Новости
09.05, 17.30, 20.30, 23.10, 02.00 «Все на Матч!» 12+
12.05, 14.35 «Специальный репортаж» 12+
12.25 «Футбол. Лига конференций. Финал» 6+
13.30, 02.55 «ЕВРО 2024. Обратный отсчёт» 12+
15.00 «Есть тема!» 12+
16.25 «Формула 1. Гаснут огни» 12+
18.30 «Дартс. OLIMPBET Международная лига. Тур 5. Прямая трансляция из Москвы»
21.25 Гандбол. Чемпионат России. OLIMPBET Суперлига. Женщины. Финал. «Ростов Дон» (Ростов на Дону) ЦСКА. Прямая трансляция
23.55 «Бокс. Кубок Победы. Прямая трансляция из Оренбурга»
03.55 «Баскетбол. Единая лига ВТБ. Матч за 3 е место» 6+
05.55 Новости 0+
06.00 «Триатлон. Мировая серия. Мужчины. Трансляция из Италии» 0+
07.00 «Стрельба из лука. Кубок мира. Классический лук. Личное первенство. Трансляция из Кореи» 0+

Спас

07.00, 02.40 «День Патриарха» 0+
07.10, 16.25 Х/ф «Пламя» 12+
08.35 Мультфильмы на СПАСе 0+
09.00, 11.00 «Утро на СПАСе» 0+
13.00, 13.30, 23.05, 23.35, 04.45, 05.10 Д/ф «Санкт Петербург Мариуполь. Дорога домой» 6+
13.55, 22.00, 02.50 «Прямая линия. Ответ священника» 12+
15.00, 15.30, 15.55 «Монастырская кухня» 0+
18.05 Х/ф «Я родом из детства» 12+
20.00 «Вечер на СПАСе» 0+
00.00, 00.35, 04.15 «Поле битвы» 16+
01.05 «Бесогон» 18+
01.55 «Спас стрим» 16+
03.45 «В поисках Бога» 12+
05.35 Д/ф «Святители Василий Великий, Григорий Богослов и Иоанн Златоуст. Цикл День Ангела» 0+
06.20 Д/ф «Византия. Жизнь после смерти. Христианская империя (IV V века)» 0+

Усадьба

08.00,04.15 Лучки&Пучки. (12+).
08.15,04.30 Сад в радость. (12+).
08.40,04.55 Вершки корешки. (12+).
08.55 Инструменты. (12+).
09.05,05.45 Правила садовода. (12+).
09.20,06.40 Кашеварим. (12+).
09.30 Чай вдвоем. (12+).
09.45,12.50,15.45,18.40,21.30,00.45,03.10 ,06.50 Квас. (12+).
09.55,07.05 Не просто суп! (12+).
10.10,07.20 Семейные рецепты Нади. (16+).
11.00 Садовый доктор. (12+).
11.15,03.00,05.10 Букварь дачника. (12+).
11.35 Огород от кутюр. (12+).
12.00,12.15 Огород круглый год. (12+).
12.30,00.15 Секреты садоводства с М. Рыкалиной. (12+).
13.05 Школа дизайна. (12+).
13.35,13.50 Готовим на природе. (12+).
14.05 Декоративный огород. (12+).
14.30 Консультант садовода. (12+).
15.00 Ландшафтные эксперименты. (12+).
15.30 Дачные хитрости. (12+).
16.00 Стройплощадка. (12+).
16.30 Какая дичь! (12+).
16.45 С пылу с жару. (12+).
17.00,22.45 Фитоаптека с М. Рыкалиной. (12+).
17.30 Ботаника с П. Стерховым. (12+).
18.00,23.45 ЗаСАДа. (12+).
18.25,00.30 Ваш агроном. (12+).
19.00,01.00 Здоровый сад. (12+).
19.10 Мастер садовод. (12+).
19.30,01.15 У мангала. (12+).
20.00,01.40 Дачные радости с М. Рыкалиной. (12+).
21.00 Правила стройки. (12+).
21.20 Правила огородника. (12+).
21.45,03.25 Прогулка по саду. (12+).
22.15,03.50 Моя крепость. (12+).
23.15 Как построить дом. (12+).
02.35 История одной культуры. (12+).
05.20 Сельские профессии. (12+).
06.00 Частный сектор. (12+).
06.25 Искусство в интерьере. (12+).

В Перми для участников СВО открыли центр тестирования в рамках программы «Время Героев»

СВОИХ НЕ БРОСАЕМ

В Перми открыли центр тестирования для отбора на программу «Время Героев», которая реализуется по поручению Президента России Владимира Путина. Теперь участники отбора имеют возможность пройти тестирование и собеседование непосредственно на базе Пермского филиала Российской академии народного хозяйства и государственной службы (РАНХиГс) при Президенте РФ по адресу: Комсомольский проспект, 61.

Напомним, «Время героев» – программа обучения, профессиональной переподготовки и повышения квалификации для участников специальной военной операции в целях развития и реализации их личных профессиональных качеств для последующей работы в органах государственной и муниципальной власти, а также в государственных компаниях.

Как ранее отмечал в своем telegram-канале губернатор Пермского края Дмитрий Махонин, инициированная Президентом программа поможет участникам СВО реализовать управленческий и лидерский потенциал, запустить карьеру в органах власти и госкомпаниях.

Директор Пермского филиала Президентской академии Игорь Орлов пояснил, что участниками программы могут стать граждане России, действующие или бывшие участники СВО, имеющие опыт управления людьми и высшее образование. Пройти тестирование можно до конца 2024 года.

На сегодняшний день о своём участии в программе уже заявили 44 тыс. человек, в том числе военнослужащие из Пермского края. Одним из первых, кто прошёл тестирование, стал ветеран спецоперации, экс-депутат Заксобрания Пермского края Александр Григоренко. По его словам, для большинства участников, кто уже вернулся, эта программа–шанс в будущее, возможность реализовать себя на госслужбе, в общественной деятельности, в бизнесе.

Первый

Т7

05.00 «Доброе утро»
09.00, 11.00, 14.00 Новости
09.05 «Модный приговор» 0+
09.55 «Жить здорово!» 16+
10.45, 11.20, 14.15, 16.55 «Информационный канал» 16+
15.10 «Давай поженимся!» 16+
16.00 «Мужское/Женское» 16+
18.00 «Вечерние новости»
18.40 «Человек и закон» 16+
19.45 «Поле чудес»
21.00 «Время»
21.45 Х/ф «Я делаю шаг» 12+
23.55 К 90 летию со дня рождения Алексея Леонова. «По самому краю» 12+
00.55, 01.40, 02.25, 03.10, 03.55, 04.40, 05.25 «Подкаст.Лаб» 16+

Россия 1

Т7

05.00, 09.30 «Утро России»
09.00, 14.30, 21.15 Вести. Местное время
09.55 «О самом главном». Ток шоу. 12+
11.00, 14.00, 16.00, 20.00 Вести
11.30, 17.30 «60 Минут». Ток шоу. 12+
14.55 «Судьба человека с Борисом Корчевниковым» 12+
16.30 «Прямой эфир» 16+
21.30 ПРЕМЬЕРА. «Поймай меня, если сможешь» 12+
23.35 «Истории Большой Страны» 12+
00.35 Х/ф «Не уходи» 12+
04.00 Т/с «Версия» 16+

ТВЦ

06.00 «Настроение» 12+
08.25, 11.50 Х/ф «Абонемент на расследование. Маленькие трагедии» 16+
11.30, 14.30, 17.50 «События»
12.35, 15.05 Х/ф «Абонемент на расследование. Знаки судьбы» 12+
14.50 «Город новостей»
16.55 «Легенды эстрады. Французский поцелуй» 16+
18.10 Х/ф «Сыщицы» 12+
20.00 Х/ф «Сыщицы. Нож в спину» 16+
22.00 «В центре событий»
23.00 «Хорошие песни» 12+
00.15 Х/ф «Не может быть!» 12+
01.50 «Петровка, 38» 16+
02.05 Х/ф «Сладкая месть» 12+
05.05 «Москва резиновая» 16+
05.25 Д/ф «Леонид Харитонов. Отвергнутый кумир» 16+

НТВ

04.50 Т/с «Улицы разбитых фонарей» 16+
06.30 «Утро. Самое лучшее» 16+
08.00, 10.00, 13.00, 16.00, 19.00 «Сегодня»
08.25, 10.35 Т/с «Пёс» 16+
13.25 «Чрезвычайное происшествие» 16+
14.00 «Место встречи» 16+
16.50 «ДНК» 16+
17.55 «Жди меня» 12+
20.00 Х/ф «Дельфин» 16+
22.10 Т/с «Стая» 16+
00.00 «Своя правда» 16+
02.05 «Квартирный вопрос» 0+
03.00 Т/с «Ленинград 46» 16+

ТНТ

07.00 «Утро ТНТ» 16+
09.00, 09.30, 10.00, 10.30, 11.00, 11.30, 12.00, 12.30, 13.00, 13.30 Т/с «СашаТаня» 16+
14.00, 15.00, 16.00, 17.00 Т/с «Универ. 13 лет спустя» 16+
18.00, 19.00, 20.00 «Комеди Клаб» 16+
21.00 «Комеди Клаб. Летние дайджесты 2024» 16+
22.00, 22.30, 23.00, 23.30 Т/с «Светлаков+» 16+
00.00, 00.30 «Галустян плюс» 16+
01.05 Х/ф «Танцы на высоте!» 16+
02.35 «Музыкальная интуиция» 18+
04.10 «Импровизация» 16+
04.25 М/ф «Смешарики. Пин код» 6+
05.15 М/ф «Забытое чудо» 6+
06.40 М/ф «Умка на елке» 0+
06.45 М/ф «Вовка и зима в тридевятом царстве» 0+
06.50 М/ф «Чебурашка. Секрет праздника» 0+

Культура

«Новый Регион»

06.30 «Пешком...». Москва. Прошлый век. Сороковые
07.05 Легенды мирового кино. Фаина Раневская
07.35, 15.25 Д/ф «Молодинская битва. Забытый подвиг»
08.20 «Почерк эпохи» с Кириллом Кяро. «Сергей Образцов. Бибабо»
08.50 «Сослуживцы». Телевизионный фильм по сценарию Э.Брагинского и Э.Рязанова (СССР, 1973 г.)
10.00, 12.30, 17.00, 19.30 Новости культуры
10.20 Х/ф «Нашествие»
12.00 Д/ф «Краснодар. Особняк Василия Рубежанского»
13.00 К 225 ЛЕТИЮ СО ДНЯ РОЖДЕНИЯ А.С.ПУШКИНА. ПУШКИНЫ. Наталья фон Меренберг
13.25 Д/с «Забытое ремесло». «Дворецкий»
13.40, 14.00, 14.20 Т/с «Порус»
14.45 Власть факта. «Древний Рим: от республики к империи»
16.15 «Энигма. Фиорелла Соларес»
17.15 Письма из провинции. Новосибирский Академгородок
17.45 НЕДЕЛЯ КАМЕРНОЙ МУЗЫКИ. М.Глинка. «Прощание с Петербургом». Екатерина Семенчук и Семён Скигин
18.30 Д/с «Забытое ремесло». «Прасол»
18.45 ОСТРОВА. Михаил Пуговкин
19.45, 01.40 Искатели. «Похищение шедевра»
20.30 Д/с «Первые в мире». «Алексей Леонов»
20.45 К 90 ЛЕТИЮ СО ДНЯ РОЖДЕНИЯ АЛЕКСЕЯ ЛЕОНОВА. Линия жизни
21.50 Х/ф «Храни меня, мой талисман»
23.00 «2 ВЕРНИК 2». Никита Ефремов
23.55 Х/ф «Мать Иоанна от ангелов» 16+
02.25 М/ф «Парадоксы в стиле рок». «Великолепный Гоша». «Сундук». «Все непонятливые»

СТС

06.00, 05.50 «Ералаш»
06.30 М/ф «Маша и медведь» 0+
08.00 «Поехали с нами!» 16+
09.00 Х/ф «Случайный муж» 16+
10.45 «Уральские пельмени. Смехbook» 16+
12.00 «Шоу Уральские пельмени» 16+
00.00 «Импровизаторы» 16+
01.00 «Кино в деталях с Фёдором Бондарчуком» 18+
02.00 Х/ф «Мой парень псих» 18+
03.50 Т/с «Последний из Магикян» 12+
05.00 «6 кадров» 16+
05.10 Мультфильмы 16+

Рен-ТВ

05.00, 18.00, 03.10 Самые шокирующие гипотезы. 16+
06.00 С бодрым утром! 16+
08.30, 12.30, 16.30, 19.30 Новости. 16+
09.00 Документальный спецпроект. 16+
10.00, 15.00 Засекреченные списки. 16+
11.00 Как устроен мир. 16+
12.00, 16.00, 19.00 «Информационная программа 112» 16+
13.00 Загадки человечества. 16+
14.00 Невероятно интересные истории. 16+
17.00 Главные тайны мира. 16+
20.00 Х/ф «Звериная ярость» 16+
21.55 Х/ф «Лулу и Бриггс» 16+
23.50 Х/ф «Клык» 18+
01.45 Х/ф «Убить гюнтера» 16+

ТВ-3

06.00 М/ф
08.00 М/с «Леди Баг и Супер кот» 6+
08.40, 16.45 Т/с «Слепая» 16+
09.45 «Хорошие Новости с Василисой Володиной» 16+
10.00, 11.45, 13.30 Д/с «Гадалка» 16+
11.00 «Новый день»
12.15 «Мистические истории» 16+
14.30 «Вернувшиеся. Золотая коллекция» 16+
15.45 «Врачи» 16+
19.45 Х/ф «Рыцарь теней» 6+
22.00 Х/ф «Он дракон» 6+
00.30 Х/ф «В изгнании» 16+
02.00 Х/ф «Кровь: Последний вампир» 16+
03.30 Т/с «Поселенцы» 16+

Домашний

06.30 По делам несовершеннолетних. 16+
07.10 Давай разведемся! 16+
08.10 Тест на отцовство. 16+
10.30, 23.25 Д/с «Понять. Простить» 16+
11.45, 00.45 Д/с «Порча» 16+
12.55, 01.45 Д/с «Знахарка» 16+
13.30, 02.10 Д/с «Верну любимого» 16+
14.05, 02.40 Д/с «Голоса ушедших душ» 16+
14.40 Х/ф «Блондинка и брюнетка» 16+
19.00 Х/ф «Ателье счастья» 16+
03.05 6 кадров. 16+
03.25 Х/ф «Мелодия любви» 16+

5 канал

05.00, 09.00, 13.00, 17.00 «Известия» 16+
05.25, 05.30, 06.10, 06.50, 07.35 Т/с «Такая работа» 16+
08.25 «НоваЯ» 12+
09.30, 10.25, 11.20, 12.15, 13.30, 13.45, 14.40, 15.35, 16.30, 17.30 Т/с «Контуженный 2» 16+
18.00, 18.45, 19.45, 20.35, 21.25, 22.15 Т/с «След» 16+
23.10 «Светская хроника» 16+
00.10 Д/с «Они потрясли мир. Валентина Толкунова. Я не могу иначе» 16+
00.55 Д/с «Они потрясли мир. Джеки Чан. Бой с самим собой» 16+
01.45, 02.30, 03.10, 03.50, 04.30 Т/с «Условный мент 3» 16+

Дом кино

07.20 М/с «Три кота» 6+
08.05 М/ф «Три богатыря и Шамаханская царица» 12+
09.20 М/ф «Три богатыря и наследница престола» 6+
11.00 Т/с «Дальнобойщики» 16+
13.00, 18.00 Т/с «Сваты» 16+
16.00 Т/с «Убойная сила» 16+
23.00 Т/с «Последний мент» 16+
02.20 Х/ф «Горько!» 16+
04.00 Х/ф «Горько! 2» 16+
05.35 Х/ф «Про любоff» 16+

Звезда

06.35 Т/с «Точка взрыва» 16+
09.00, 13.00, 19.00 Новости дня 16+
09.20 «Ищу своих» 12+
10.10, 21.20 «Специальный репортаж» 16+
10.25 «По горячим следам» 16+
10.45 Д/ф «Анатомия предательства: контрразведка против Польши» 16+
11.25, 13.25 Х/ф «Крутой» 16+
14.25, 17.05 Т/с «Участок лейтенанта Качуры» 16+
17.00 «Военные новости» 16+
19.40 Д/с «Загадки века с Сергеем Медведевым» 12+
20.30 Д/с «Война миров» 16+
22.00 «Здравствуйте, товарищи!» 16+
23.30 «Музыка+» 16+
00.55 Х/ф «Солярис» 12+
03.40 Х/ф «Забудьте слово смерть» 12+
05.00 Д/с «Хроника Победы» 16+

Карусель

07.00 Ранние пташки. «Кругляши», «Смешарики. Новые приключения», «Три кота», «Лунтик»
09.00 «С добрым утром, малыши!»
09.35 М/с «Школьный автобус Гордон»
09.50 М/с «Робокар Поли и его друзья»
10.20 М/с «Суперкрылья. Мировые защитники»
10.50 М/с «ДиноСити»
12.45 «Студия Каляки Маляки»
13.15 М/с «БФФ лучшие друзья навсегда!»
13.20 М/с «Ник изобретатель»
15.00 М/с «Диностер» 6+
15.30 М/с «Карбот» 6+
16.05 М/с «Тобот» 6+
16.30 «Навигатор. У нас гости!»
16.45 М/с «Отель у овечек»
18.00 Час «Союзмультфильма»
19.00 М/с «Кошечки собачки»
21.00 М/с «Оранжевая корова»
21.15 М/с «Турбозавры»
23.00 «Спокойной ночи, малыши!»
23.20 М/с «Ну, погоди! Каникулы» 6+
00.30 М/с «Инфинити Надо» 6+
01.00 М/с «Буба» 6+
02.30 М/с «Смешарики. Пинкод» 6+
04.00 М/с «Гризли и лемминги» 6+
05.30 М/с «Фиксики»

ТНВ

08.00, 09.10 «Манзара» («Панорама»). 16+
09.00, 20.30, 22.30 «Новости Татарстана» (татар.) 16+
10.00, 16.30, 21.30, 23.30 «Новости Татарстана» 16+
10.10 «Здравствуйте!» 16+
12.00, 18.30 Т/с «Подмена» 16+
13.00 «Наставление» (татар.) 16+
13.30, 18.00 «Татары» (татар.) 12+
14.00 «Песочные часы» (татар.) 16+
15.00, 04.25 «Головоломка» (татар.) 12+
16.00 «Актуальный ислам» 16+
16.15 «Наши герои». Телеочерк. 16+
16.45 «Семь дней +». Международный экономический форум Россия Исламский мир. Интервью с Мари Бернадет, Самалом Тулеубаевым. 16+
17.15 «Шаян ТВ»
19.30 «Кто мы татары?» 12+
20.00 «Родная земля» (татар.) 12+
21.00 «Горячий казан» (татар.) 6+
22.00, 00.00 «Вызов 112» 16+
22.15 «Родная деревня» (татар.) 12+
23.00 Выступление «Радио Болгар» 16+
00.10 «КВН РТ 2024» 16+
02.05 Х/ф «Остров везения» 12+
03.30 «Семь дней +». Открытие туристического сезона. Интервью с Александром Еремеевым, Галиной Соловьевой. 16+
03.55 «Фолиант в столетнем переплете» 16+
04.10 «Татарское слово» (татар.)
05.15 «В стране дружбы» 12+
05.30 Концерт. 12+
05.55 «От сердца к сердцу» 16+
06.45 «Споемте, друзья!» (татар.) 16+
07.35 Ретро концерт. 12+

ОТР

06.00 «Моя история». Георгий Франгулян. 16+
06.40 «Сделано с умом». Петр Уфимцев. Создатель стелс технологии самолета невидимки. 12+
07.05, 12.10 Х/ф «Ошибки юности» 12+
08.30 «Один день из жизни врача» 12+
09.00 «Календарь» 12+
09.30 «Свет и тени». Ричард III. 16+
10.00, 10.30, 11.00, 11.30, 12.00, 15.00, 16.00, 17.00, 20.00, 22.00 Новости
10.05, 10.35, 11.05, 11.35, 14.30, 15.10, 16.05, 20.20 ОТРажение
13.35 М/ф «История одного преступления» 12+
14.00 «Человек и судьба» 12+
17.10 Т/с «Первые встречные» 12+
19.00 «Песня остается с человеком» 12+
19.15 «Ректорат с Анатолием Торкуновым» 12+
22.10 Х/ф «Прошу слова» 12+
00.30 Х/ф «Таинственный поезд» 16+
02.15 Х/ф «Голубые горы, или Неправдоподобная история» 12+
03.55 «Первая помощь» 12+
04.05 Х/ф «Похороните меня за плинтусом» 16+

Матч ТВ

«Спорт»

08.00 «Лучшие из лучших» 12+
08.30 «Формула 1. Гаснут огни» 12+
09.00, 12.00, 15.35 Новости
09.05, 00.00 «Все на Матч!» 12+
12.05 «Небесная грация» 0+
12.25 «Автоспорт. Российская Дрифт серия. Гран при 2024 г. Трансляция из Нижнего Новгорода» 6+
13.30 «ЕВРО 2024. Обратный отсчёт» 12+
14.35 «Футбол. Лига чемпионов. Дорога к финалу» 6+
15.40 «Есть тема!» 12+
16.55 «Художественная гимнастика. Альфа Банк. Кубок сильнейших. Прямая трансляция из Москвы»
19.00 «Смешанные единоборства. ACA. Дави Рамос против Али Абдулхаликова. Прямая трансляция из Уфы»
22.00 «Баскетбол. Единая лига ВТБ. Финал. Прямая трансляция»
01.00 «Смешанные единоборства. UFC. Ислам Махачев. Лучшее» 16+
02.25 Гандбол. SEHA Газпром Лига. Финал 4 х. 1/2 финала. «Виктор» (Россия) «Чеховские медведи» (Россия). Трансляция из Белоруссии 6+
03.55 «Дартс. OLIMPBET Международная лига. Тур 5. Трансляция из Москвы» 0+
05.55 Новости 0+
06.00 «Бокс. Bare Knuckle FC. Киган Вандермеер против Сойера Депи. Прямая трансляция из США»

Спас

07.00, 06.50 «День Патриарха» 0+
07.10 Х/ф «Я родом из детства» 12+
08.50 Мультфильмы на СПАСе 0+
09.00, 11.00 «Утро на СПАСе» 0+
13.00, 13.30 Д/ф «Санкт Петербург Мариуполь. Дорога домой» 6+
13.55, 22.00 «Прямая линия. Ответ священника» 12+
15.00, 15.30, 15.55 «Монастырская кухня» 0+
16.25 Х/ф «Пламя» 12+
18.00 Х/ф «Республика ШКИД» 0+
20.00 «Вечер на СПАСе» 0+
23.00 «Русское кладбище под Парижем» 12+
23.55 «Следы империи» 12+
01.30, 05.55 «Русский ковчег с Яном Таксюром» 12+
02.25 Д/ф «Бутовские новомученики. Цикл День Ангела» 0+
02.55, 03.25, 03.55, 04.25 «Поле битвы» 16+
04.55 Д/ф «Димитрий Донской. Цикл Святые воины» 6+
05.25 Д/ф «Благоверный князь Димитрий Донской. Цикл День Ангела» 0+

Усадьба

08.00,00.20,04.35 Букварь дачника. (12+).
08.15,04.50 Огород от кутюр. (12+).
08.40,08.55,05.40,05.55 Огород круглый год. (12+).
09.05,06.30 Садовый доктор. (12+).
09.20,12.40,15.40,21.45,00.35,03.15,07.00 Квас. (12+).
09.30 Чай вдвоем. (12+).
09.45,07.15 Школа дизайна. (12+).
10.15,19.15 Секреты садоводства с М. Рыкалиной. (12+).
10.30,10.40,07.40,07.50 Готовим на природе. (12+).
10.55 Декоративный огород. (12+).
11.25 Консультант садовода. (12+).
11.55 Ландшафтные эксперименты. (12+).
12.25 Дачные хитрости. (12+).
12.55 Стройплощадка. (12+).
13.25 Какая дичь! (12+).
13.40 С пылу с жару. (12+).
13.55 Фитоаптека с М. Рыкалиной. (12+).
14.25 Ботаника с П. Стерховым. (12+).
14.55 ЗаСАДа. (12+).
15.25 Ваш агроном. (12+).
15.55 Здоровый сад. (12+).
16.10 Мастер садовод. (12+).
16.25 У мангала. (12+).
17.00,22.15 Дачные радости с М. Рыкалиной. (12+).
18.00,23.50 История одной культуры. (12+).
18.30 Правила огородника. (12+).
18.45,00.50 Прогулка по саду. (12+).
19.30,01.20 Моя крепость. (12+).
20.00,01.45 Лучки&Пучки. (12+).
20.15,02.00 Сад в радость. (12+).
20.45,02.25 Вершки корешки. (12+).
21.00 Дачный угодник. (12+).
21.20,02.50 Правила садовода. (12+).
21.30,03.00 Кашеварим. (12+).
22.00,03.30 Не просто суп! (12+).
22.45,03.40 Семейные рецепты Нади. (16+).
23.30 Правила стройки. (12+).
02.40,04.25 Инструменты. (12+).
05.15 Старые дачи. (12+).
06.05 Частный сектор. (12+).
06.45 Искусство в интерьере. (12+).

НАЦИОНАЛЬНЫЕ ПРОЕКТЫ РОССИИ ОБРАЗОВАНИЕ

Чайковские школьники и студенты могут заявиться на конкурс «Большая перемена» и выиграть до миллиона рублей.

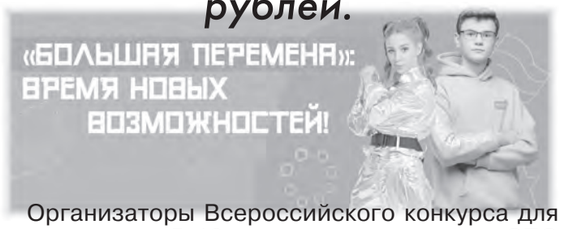

Организаторы Всероссийского конкурса для школьников 5-10 классов и студентов СПО «Большая перемена» продлили регистрацию до 27 мая. Она открыта на платформе https://xn--80aabraa2blkdnn4h9b6b.xn--80asehdb/

Напомним, «Большая Перемена» является самым масштабным проектом для детей и подростков в России. В конкурсе предусмотрено 12 направлений («вызовов») – от науки и технологий до искусства и творчества. В юбилейном сезоне «Большой перемены», проходящим в Год семьи, все испытания посвящены сохранению семейных ценностей и традиций.

Победители «Большой перемены» среди учеников 10 классов и выпускных курсов СПО получат по 1 млн руб. на образование и дополнительные баллы к портфолио достижений при поступлении в вузы, а призёры – по 200 тыс. руб.

Приз для победителей среди учеников 8-9 классов и младших курсов СПО составит 200 тыс. руб., а призёры в этой возрастной категории получат по 100 тыс. руб. на образование и саморазвитие.

Первые этапы «Большой перемены» для школьников 5-10 классов и студентов колледжей проходят дистанционно. Все участники смогут поучаствовать в тестировании на тип личности, вид интеллекта, предпочитаемый способ действия и эрудицию. В дистанционном формате пройдёт также решение кейсовых заданий, которые специально для конкурса разработали партнёры – ведущие российские компании,вузы и флагманские проекты Движения Первых.

Очные полуфиналы конкурса состоятся по вызовам «Большой перемены» во всех федераль-

Первый
Т7

06.00 «Доброе утро. Суббота» 12+
08.35 «Умницы и умники. Финал» 12+
09.45 «Слово пастыря» 0+
10.00, 12.00 Новости
10.15 «Сергей Супонев. Герой моего детства» 12+
11.10 «Наше всё» 12+
12.15 Х/ф «Старик Хоттабыч» 0+
13.55 Х/ф «Королевство кривых зеркал» 0+
15.25 Х/ф «Внимание, черепаха!» 0+
17.05 Выступление «Прекрасное далёко» 0+
18.00 «Вечерние новости»
18.20 «Прекрасное далёко» 0+
19.15 «Лучше всех!» 0+
21.00 «Время»
21.35 «Сегодня вечером» 16+
23.00 К юбилею Оноре де Бальзака. Экранизация великого романа «Утраченные иллюзии» 18+
01.50, 02.35, 03.20, 04.05, 04.50, 05.25 «Подкаст.Лаб» 16+

Россия 1
Т7

05.00 «Утро России. Суббота»
08.00 Вести. Местное время
08.20 Местное время. СУББОТА
08.35 «По секрету всему свету»
09.00 «Формула еды» 12+
09.25 «Пятеро на одного»
10.10 «Сто к одному»
11.00, 17.00, 20.00 Вести
12.00 КО ДНЮ ЗАЩИТЫ ДЕТЕЙ. Фестиваль детской художественной гимнастики «АЛИНА»
13.00 ПРЕМЬЕРА. Большой концерт ко дню защиты детей
14.50 ПРЕМЬЕРА. «Измайловский парк». Большой юмористический концерт. 16+
17.50 «Привет, Андрей!». Вечернее шоу Андрея Малахова. 12+
21.00 Х/ф «Не разбей моё сердце» 16+
00.40 Х/ф «Роман с прошлым» 12+
04.05 Х/ф «Там, где есть счастье для меня» 12+

ТВЦ

06.05 «Православная энциклопедия» 6+
06.30 «Святые и близкие. Федор Ушаков» 16+
07.10 Х/ф «Кем мы не станем» 16+
09.00 Х/ф «Рассвет на Санторини» 16+
10.55 «Просто & вкусно» 6+
11.30, 14.30, 23.25 «События»
11.45 «Смешите меня семеро» 16+
12.50 «Москва резиновая» 16+
13.15, 14.45 Х/ф «Зовите Ермолова!» 12+
17.15 Х/ф «Зовите Ермолова! 2» 12+
21.00 «Постскриптум» 16+
22.05 «Право знать!» 16+
23.35 «Русские тайны. Двойники вождей» 16+
00.20 «90 е. Крестные отцы» 16+
01.00 «Лесная стратегия». Специальный репортаж 16+
01.25 «Хватит слухов!» 16+
01.55 «Легенды эстрады. Размер имеет значение» 16+
02.35 «Легенды эстрады. Французский поцелуй» 16+
03.15 Д/ф «Список Лапина. Запрещенная эстрада» 16+
04.05 «10 самых... Возвращенцы» 16+
04.35 «Петровка, 38» 16+
04.45 Д/ф «Валентин Зубков. Поцелуй над пропастью» 16+

НТВ

04.45 Т/с «Улицы разбитых фонарей» 16+
06.20 «Жди меня» 12+
07.20 «Смотр» 0+
08.00, 10.00, 16.00 «Сегодня»
08.20 «Поедем, поедим!» 16+
09.20 «Едим дома» 0+
10.20 «Главная дорога» 16+
11.00 «Живая еда с Сергеем Малозёмовым» 12+
12.00 «Квартирный вопрос» 0+
13.00 «Основано на реальных событиях» 16+
15.00 «Своя игра» 0+
16.20 «ЧП. Расследование» 16+
17.00 «Следствие вели...» 16+
19.00 «Центральное телевидение» 16+
20.20 «Ты не поверишь!» 16+
21.20 «Секрет на миллион. Тайны звёзд телеэфира» 16+
23.30 «Международная пилорама» 18+
00.20 «Захар Прилепин. Уроки русского» 12+
01.00 «Квартирник НТВ у Маргулиса. Тимур Родригез» 16+
02.20 «Дачный ответ» 0+
03.10 Т/с «Ленинград 46» 16+

ТНТ

07.00, 08.00 «Однажды в России. Спецдайджесты 2023» 16+
09.00 «Салон» 16+
09.30, 11.00, 12.40, 14.15, 15.50 «Экстрасенсы. Битва сильнейших» 16+
17.30 «Новая Битва экстрасенсов» 16+
19.30 «Битва экстрасенсов» 16+
21.30 «Невеста. Экстра любовь» 16+
23.00 «Женский стендап» 18+
00.00 «Титаны» 16+
02.05 «Музыкальная интуиция» 16+
03.40 Шоу «Студия Союз» 16+
04.25 «Импровизация» 0+
05.00 М/ф «Приключения Пети и Волка» 12+
05.50 М/ф «Гурвинек. Волшебная игра» 6+

Культура
«Новый Регион»

06.30 «Шарль де Костер «Легенда об Уленшпигеле» в программе «Библейский сюжет»
07.05 М/ф «Как Львенок и Черепаха пели песню». «Кошкин дом»
07.45 Х/ф «Завтрак на траве»
10.00 Выступление «Главные детские песни. Вселенная детства»
11.00 Х/ф «Щедрое лето»
12.20 БОЛЬШИЕ И МАЛЕНЬКИЕ. ЛУЧШЕЕ
13.15 «Дорога к Пушкину». «Евгений Дворжецкий и фильм «Сказка о рыбаке и рыбке»
13.35 «Рассказы из русской истории». Владимир Мединский
15.05 Д/ф «Хозяйка Гнесинского дома. Елена Гнесина»
15.55 Выступление «К 150 летию Е.Ф.Гнесиной»
17.35 КИНО О КИНО. «Добро пожаловать, или Посторонним вход воспрещён». Без сюрпризов не можете?!». Авторский фильм Александра Казакевича
18.15 Х/ф «Добро пожаловать, или Посторонним вход воспрещен»
19.30 Новости культуры
19.45 Д/с «Рассекреченная история». «Африка и мы»
20.10 Х/ф «Сирано. Успеть до премьеры» 16+
22.00 «Агора». Ток шоу с Михаилом Швыдким
23.05 Х/ф «Агитбригада «Бей врага!» 12+
01.10 Д/ф «Краснодар. Особняк Василия Рубежанского»
01.35 Искатели. «Золотые кони атамана Булавина»
02.25 М/ф «Большой подземный бал». «Лев и Бык»

СТС

06.00, 05.50 «Ералаш»
07.00 М/ф «Три кота» 0+
07.20 М/ф «Детектив Финник» 0+
08.00, 09.00 «Просто кухня» 12+
10.00 «Поехали с нами!» 16+
11.00 «Суперниндзя. Дети» 12+
13.40 «Шоу Уральские пельмени» 16+
21.00 Х/ф «14+. Продолжение» 12+
23.40 Х/ф «Дикая» 16+
01.50 Т/с «Последний из Магикян» 12+
04.55 «6 кадров» 16+
05.10 Мультфильмы 0+

Рен-ТВ

05.00, 01.55 Самые шокирующие гипотезы. 16+
07.00 С бодрым утром! 16+
08.30, 12.30, 16.30, 19.30 Новости. 16+
09.00 Минтранс. 16+
10.00 Самая полезная программа. 16+
11.00, 13.00 Военная тайна. 16+
15.00 Совбез. 16+
17.00 Документальный спецпроект. 16+
18.00 Засекреченные списки. 16+
19.00 Добровэфире. 16+
20.00 Х/ф «Вышка» 16+
22.05 Х/ф «Во власти стихии» 16+
00.00 Х/ф «Торнадо» 18+

ТВ-3

06.00, 05.45 М/ф
09.00 «Вкусно с Анфисой Чеховой» 16+
09.30 М/с «Леди Баг и Супер кот» 6+
10.00 Х/ф «Сэм: Песочный Эльф» 6+
12.00 Х/ф «Чародейка» 12+
14.00 Х/ф «Он дракон» 6+
16.30 Х/ф «Рыцарь теней» 6+
19.00 Х/ф «Миф» 12+
21.30 Х/ф «Великолепный» 16+
00.00 Х/ф «Охота на монстра» 12+
02.00 Х/ф «Эксперимент «Ведьма» 16+
04.00 Т/с «Консультант» 16+

Домашний

06.30 Д/ф «Чайка на орбите» 16+
07.25, 03.25 Х/ф «Про любоff» 16+
09.45 Т/с «Вербное воскресенье» 16+
19.00 Т/с «Великолепный век» 16+
23.45 Х/ф «Идеальная жена» 16+
03.15 6 кадров. 16+
05.15 Х/ф «Карнавал» 16+

5 канал

05.00, 05.10, 05.50, 06.30, 07.15 Т/с «Условный мент 3» 16+
08.05, 09.30, 16.55, 17.45 Т/с «Условный мент 5» 16+
09.00 «Страна советов» 16+
10.25, 11.25, 12.20, 13.15, 14.10, 15.05, 16.00 Т/с «Условный мент 4» 16+
18.40, 19.35, 20.40, 21.30, 22.20, 23.15 Т/с «След» 16+
00.00 «Известия. Главное» 16+
01.05 «Светская хроника» 16+
02.10, 02.50, 03.30 Т/с «Наш спецназ 2» 16+
04.10 Т/с «Наш спецназ 3» 16+

Дом кино

07.20 М/с «Три кота» 6+
08.10 М/ф «Алёша Попович и Тугарин Змей» 12+
09.40 М/ф «Илья Муромец и Соловей Разбойник» 6+
11.10 М/ф «Конь Юлий и большие скачки» 6+
12.35 М/ф «Три богатыря и конь на троне» 6+
14.20 М/ф «Ну, погоди!», «Бременские музыканты», «Винни Пух и все, все, все...» 6+
18.40 М/ф «Три богатыря и Пуп Земли» 6+
20.20 М/ф «Иван Царевич и Серый Волк 3» 6+
21.45 М/ф «Иван Царевич и Серый Волк 4» 6+
23.25 М/ф «Иван Царевич и Серый Волк 5» 6+
01.00 Х/ф «Артек. Большое путешествие» 12+
02.55 Х/ф «Выкрутасы» 16+
04.30 Х/ф «Нормальный только я» 16+
06.05 Х/ф «Бедные родственники» 16+

Звезда

05.25 Д/с «Маша Стенина. Разведчица из Артека» 12+
06.05 Х/ф «Юнга Северного флота» 12+
07.55 «Морской бой» 6+
09.00, 13.00, 19.00 Новости дня 16+
09.15 Гала концерт финала национального проекта «Родники. Дети» 6+
11.10 «Мужики» 16+
11.40 «СССР. Знак качества» 12+
12.30 «Не факт!» 12+
13.15 «Легенды науки» 12+
14.00 «Главный день» 16+
14.50 «Время героев» 16+
15.10 Х/ф «Случай в квадрате 36 80» 16+
16.55 Х/ф «Неслужебное задание» 16+
19.15 Х/ф «Взрыв на рассвете» 16+
21.15 Всероссийский вокальный конкурс «Звезда 2024» 6+
22.50 Х/ф «Крутой» 16+
00.50 Х/ф «Контрабанда» 16+
03.30 Х/ф «На пути в Берлин» 12+
04.55 Д/с «Хроника Победы» 16+

Карусель

07.00 Ранние пташки. «Три кота», «Простоквашино»
09.00 «С добрым утром, малыши!»
09.30 М/с «Петроникс»
10.00 М/с «Синий трактор. Игры синего трактора»
11.00 М/с «Лунтик»
13.00 «Семья на ура!»
13.30 М/ф «Ну, погоди!»
15.00 М/с «Зебра в клеточку. Яркие дни»
16.00 М/с «Маша и Медведь»
18.00 М/с «Оранжевая корова»
19.45 М/с «Мини Мишки»
21.40 М/ф «Смешарики. Дежавю» 6+
23.00 «Спокойной ночи, малыши!»
23.20 М/с «Простоквашино»
00.30 М/с «Инфинити Надо» 6+
01.00 М/с «Буба» 6+
02.30 М/с «Смешарики. Пинкод» 6+
04.00 М/с «Гризли и лемминги» 6+
05.30 М/с «Фиксики»

ТНВ

08.00 «От сердца к сердцу» (татар.) 16+
09.00 «SMS» (татар.) 16+
11.00 «Время поговорить» (татар.) 16+
12.00 «Хит парад» (татар.) 16+
13.00 «Звучат в душе мелодии тальянки» (татар.) 12+
13.30, 02.35 «Музыкальный майдан» 16+
14.00 «Каравай» 6+
14.30 «Видеоспорт» 16+
15.00 «Закон. Парламент. Общество» (татар.) 16+
15.30 «Семейный очаг» (татар.) 16+
16.00 «Созвездие Йолдызлык 2024» 6+
17.00 Спектакль «Железная горошина» 12+
18.45 «Татарское слово» (татар.)
19.00 Концерт Эльмиры Калимуллиной. 12+
20.00, 06.45 «Жавид шоу» (татар.) 16+
21.00 «Tatarstan today. Открытый миру» 16+
21.30, 23.30 Новости в субботу. 16+
22.00 «Шаги» (татар.) 16+
22.30 «Споемте, друзья!» (татар.) 12+
00.00 Х/ф «Уедем к чертовой бабушке» 12+
01.35 (татар.) 18+
03.00 Х/ф «Твои глаза...» 16+
05.35 Концерт. 12+
05.55 «От сердца к сердцу» 16+
07.35 Ретро концерт. 12+

ОТР

06.00 Х/ф «Путевка в жизнь» 12+
07.45 М/ф «Прежде мы были птицами»
08.05, 16.05 «Большая страна» 12+
09.00, 15.40 «Календарь» 12+
09.30, 15.00 «Отчий дом». «Искусство побеждать» 12+
09.45 Х/ф «Ресторан господина Септима» 12+
11.10 М/ф «Летающий пролетарий»
11.30 «Все по взрослому»
12.15 «В поисках Пушкина...» 12+
12.55, 14.05 Х/ф «Я шагаю по Москве» 12+
14.00, 17.00, 21.00 Новости
14.15 «Преодоление». Антон Макаренко. Воспитать человека. 12+
15.10 «Человек и судьба» 12+
17.05 Д/ф «Кто нас нарисовал?» «Истоки» 12+
17.25 Х/ф «Ночной экипаж» 16+
19.00 «Очень личное с Виктором Лошаком». Людмила Орлова. 12+
19.40 «Вспомнить все» 16+
20.10, 21.05 Х/ф «Похороните меня за плинтусом» 16+
22.10 Х/ф «Мой друг Зигмунд Фрейд» 16+
00.00 Х/ф «Рассказы» 18+
01.50 Х/ф «Отпуск в сентябре» 12+
04.10 Х/ф «Таинственный поезд» 16+

Матч ТВ
«Спорт»

08.00 «Бокс. Bare Knuckle FC. Киган Вандермеер против Сойера Депи. Прямая трансляция из США»
09.00, 12.00 Новости
09.05, 13.25, 19.00, 22.00, 02.25 «Все на Матч!» 12+
12.05 М/ф «Команда МАТЧ» 0+
12.25 «Футбол. Лига чемпионов. Дорога к финалу» 6+
14.00 Автоспорт. Российская серия кольцевых гонок. «Нижегородское кольцо». SMP TCR. Прямая трансляция
14.55 «Мини Футбол. ПАРИ Суперлига. 1/2 финала. Прямая трансляция»
16.45, 19.45 «Футбол. Переходные матчи. Прямая трансляция»
23.10 Футбол. Лига чемпионов. Финал. «Боруссия» (Дортмунд, Германия) «Реал» (Мадрид, Испания). Прямая трансляция из Великобритании
03.25 «Формула 1. Гаснут огни» 12+
03.55 Автоспорт. Российская серия кольцевых гонок. «Нижегородское кольцо». SMP GT4 6+
04.55 Футбол. Чемпионат Бразилии. «Гремио» «Ботафого». Прямая трансляция
07.00 «Смешанные единоборства. UFC. Ислам Махачев против Дастина Порье. Прямая трансляция из США»

Спас

07.00 Д/ф «Дмитрий Донской. Спасти мир» 0+
07.50 Х/ф «Подкидыш» 0+
09.15, 10.45 Мультфильмы на СПАСе 0+
10.30 «Тайны сказок с Анной Ковальчук» 0+
11.00, 23.00, 06.00 «Простые чудеса» 12+
12.00 Д/ф «Бутовские новомученики. Цикл День Ангела» 0+
12.35 «Святыни России» 6+
13.35, 14.00, 14.30, 14.55, 15.25 «Монастырская кухня» 0+
15.50, 04.00 «В поисках Бога» 12+
16.25, 16.55, 04.30 «Профессор Осипов» 0+
17.30 Х/ф «Мальчики» 0+
19.15 Х/ф «Карантин» 0+
20.55 Х/ф «Республика ШКИД» 0+
00.00, 05.00 «Русский мир» 12+
01.05 «Бесогон» 18+
02.10 «Спас стрим» 16+
03.30 Д/ф «Московские святители Петр и Алексий. Цикл День Ангела» 0+
06.50 «День Патриарха» 0+

Усадьба

08.05,22.40 Фитоаптека с М. Рыкалиной. (12+).
08.30,23.05 Ботаника с П. Стерховым. (12+).
08.55,23.35 ЗаСАДа. (12+).
09.20,00.05 Ваш агроном. (12+).
09.35,12.20,15.20,21.25,00.20,03.00,05.35 Квас. (12+).
09.45,00.35 Здоровый сад. (12+).
10.00,00.50 Мастер садовод. (12+).
10.15,01.05 У мангала. (12+).
10.45,01.35 Дачные радости с М. Рыкалиной. (12+).
11.40,02.25 История одной культуры. (12+).
12.10,02.50 Правила огородника. (12+).
12.40,03.15 Прогулка по саду. (12+).
13.10,03.40 Моя крепость. (12+).
13.40,04.05 Лучки&Пучки. (12+).
13.50,04.20 Сад в радость. (12+).
14.20,04.45 Вершки корешки. (12+).
14.40,05.00 Закуски. (12+).
14.50,05.10 Правила садовода. (12+).
15.10,05.25 Кашеварим. (12+).
15.40,05.50 Не просто суп! (12+).
15.50,06.15 Семейные рецепты Нади. (16+).
16.40,16.55,07.00,07.10 Букварь дачника. (12+).
17.15,07.25 Огород от кутюр. (12+).
17.45,18.00,07.50 Огород круглый год. (12+).
18.15 Дачный угодник. (12+).
18.45 Искатели приключений. (12+).
19.10,19.25 Готовим на природе. (12+).
19.40 Декоративный огород. (12+).
20.10 Агротуризм. (12+).
20.40 Ландшафтные эксперименты. (12+).
21.10 Дачные хитрости. (12+).
21.40 Стройплощадка. (12+).
22.05 Консультант садовода. (12+).
06.00 Керамика. (12+).

ных округах. В них одновременно будут участвовать студенты колледжей и старшеклассники.

Впервые в этом году в конкурсе смогут принять участие школьники 1-4 классов. Ребята вместе со взрослыми будут выполнять задания дистанционного этапа, направленные на развитие их способностей. Участники, которые справятся со всеми испытаниями конкурсного трека, получат дипломы. Лучшие по итогам рейтинговой оценки смогут поехать в Москву на новогодний семейный слёт, посетить парк «Остров Мечты» и отправиться на специальном поезде в Великий Устюг к Деду Морозу. Регистрация для 1-4 классов открыта до 20 мая по ссылке.

Финал конкурса в Международном детском центре «Артек» пройдёт для учеников 5-7 классов и участников международного трека в июле, а для старшеклассников – в ноябре. Финал для студентов учреждений СПО состоится в ноябре в Нижнем Новгороде.

Впервые в истории конкурса состоится командный финал для образовательных организаций, подготовивших лучших участников. На финале в Красноярске 200 команд представят свои проекты по развитию образовательной среды. По итогам всех очных финалов будут определены ТОП-50 школ, колледжей и учреждений допобразования, которые получат по 2 млн руб.

Педагоги-наставники, подготовившие победителей и призёров конкурса среди старшеклассников и студентов СПО, получат до 150 тыс. руб. и возможность пройти образовательную программу от партнёров «Большой перемены», а наставники победителей среди учеников 5-7 классов – по 100 тыс. руб. и также принять участие в образовательной программе. Все наставники победителей смогут отправиться в специальные образовательные путешествия.

Источник: Сайт губернатора и Правительства Пермского края

ОБЪЯВЛЕНИЕ О ПРОДАЖЕ МУНИЦИПАЛЬНОГО НЕДВИЖИМОГО ИМУЩЕСТВА

Управление земельно-имущественных отношений администрации Чайковского городского округа в соответствии с Федеральным законом от 22.07.2008 № 159-ФЗ «Об особенностях отчуждения недвижимого имущества, находящегося в государственной или в муниципальной собственности и арендуемого субъектами малого и среднего предпринимательства, и о внесении изменений в отдельные законодательные акты Российской Федерации» сообщает о продаже недвижимого имущества, арендуемого субъектом малого и среднего предпринимательства, воспользовавшегося преимущественным правом на приобретение такого имущества: нежилое одноэтажное здание, площадью 363,9 кв.м, кадастровый номер 59:12:0010462:40, расположенное по адресу: Пермский край, г. Чайковский, ул. Промышленная, д. 21

Первый
Т7

06.00, 10.00, 12.00 Новости
06.10, 00.10, 00.55, 01.40, 02.25, 03.10, 03.55 «Подкаст.Лаб» 16+
06.55 «Играй, гармонь любимая!» 12+
07.40 «Часовой» 12+
08.10 «Здоровье» 16+
09.20 «Мечталлион. Национальная Лотерея» 12+
09.40 «Непутевые заметки» 12+
10.15 «Играем свадьбу!» 12+
11.05 «Жизнь других» 12+
12.15 «Повара на колесах» 12+
13.10 «Видели видео?» 0+
14.30 К 90 летию со дня рождения космонавта. «Космическая одиссея Алексея Леонова» 12+
15.25 Х/ф «Время первых» 12+
18.00 «Вечерние новости»
19.00 «Три аккорда. Новый сезон» 16+
21.00 «Время»
23.00 Что? Где? Когда?

Россия 1
Т7

06.10, 01.05 Х/ф «Шесть соток счастья» 12+
08.00 Местное время. ВОСКРЕСЕНЬЕ
08.35 «Когда все дома с Тимуром Кизяковым»
09.25 «Утренняя почта с Николаем Басковым»
10.10 «Сто к одному»
11.00, 17.00 Вести
12.00 «Большие перемены»
13.00 Х/ф «От любви до ненависти» 12+
17.50 «Песни от всей души». Вечернее шоу Андрея Малахова. 12+
20.00 Вести НЕДЕЛИ
22.00 МОСКВА. КРЕМЛЬ. ПУТИН
22.40 «Воскресный вечер с Владимиром Соловьёвым» 12+

ТВЦ

05.25 Х/ф «Сыщицы» 12+
06.55 Х/ф «Сыщицы. Нож в спину» 16+
08.25 Х/ф «Голубая стрела» 0+
10.15, 11.45 Х/ф «Трембита» 0+
11.30, 00.40 «События»
12.30 Х/ф «Не может быть!» 12+
14.30, 05.30 «Московская неделя» 12+
15.00 «Дорогие товарищи. Король фарцы» 16+
15.50 «Русские тайны. Чудо дети» 16+
16.40 «90 е. Красавицы и чудовища» 16+
17.30 Х/ф «Свадебные хлопоты» 12+
21.15 Х/ф «Тайна спящей дамы» 12+
00.55 «Петровка, 38» 16+
01.05 Х/ф «Детдомовка» 12+
04.00 Д/ф «Римма и Леонид Марковы. На весах судьбы» 16+
04.45 Д/ф «Как отдыхали вожди» 16+

НТВ

04.45 Т/с «Улицы разбитых фонарей» 16+
06.30 «Центральное телевидение» 16+
08.00, 10.00, 16.00 «Сегодня»
08.20 «У нас выигрывают!» 12+
10.20 «Первая передача» 16+
11.00 «Чудо техники» 12+
12.00 «Дачный ответ» 0+
13.00 «НашПотребНадзор» 16+
14.05 «Однажды...» 16+
15.00 «Своя игра» 0+
16.20 «Человек в праве с Андреем Куницыным» 16+
17.00 «Следствие вели...» 16+
18.00 «Новые русские сенсации» 16+
19.00 Итоги недели
20.20 «ВИА Суперстар!» 16+
23.30 «Звезды сошлись» 16+
01.05 «Основано на реальных событиях» 16+
02.45 «Агентство скрытых камер» 16+
03.15 Т/с «Ленинград 46» 16+

ТНТ

07.00, 08.00 «Однажды в России. Спецдайджесты 2023» 16+
09.00 «Битва пикников» 16+
09.30 «Экстрасенсы ведут расследование» 16+
10.15, 11.50, 13.30, 17.00 «Битва экстрасенсов» 16+
15.00 «Новая Битва экстрасенсов» 16+
19.00 «Сокровища императора» 16+
21.00 «Титаны» 16+
23.35 «Шоу Воли» 16+
00.40 Х/ф «Криминальная фишка от Генри» 16+
02.25, 04.00 «Музыкальная интуиция» 0+
05.30 «Импровизация» 0+
05.45 М/ф «Приключения Пети и Волка» 12+

Культура
«Новый Регион»

06.30 М/ф «Две сказки». «Приключения Буратино»
08.00 Д/с «Отцы и дети». «Тереза Дурова»
08.30 Х/ф «Храни меня, мой талисман»
09.40 КИНО О КИНО. «Добро пожаловать, или Посторонним вход воспрещён». Без сюрпризов не можете?!». Авторский фильм Александра Казакевича
10.20 Х/ф «Добро пожаловать, или Посторонним вход воспрещен»
11.30, 01.20 Д/ф «Совы. Дети ночи»
12.25 Д/ф «Погружение. Персидские мотивы»
13.10 Невский ковчег. Теория невозможного. Алексей Пахомов
13.35 «Дорога к Пушкину». «Юрий Яковлев и фильм «Борис Годунов»
13.50, 22.45 Д/ф «Жизнь и путешествия Миклухо Маклая»
14.40, 23.30 Х/ф «Композитор Глинка»
16.30 «Картина мира с Михаилом Ковальчуком»
17.10 Д/с «Первые в мире». «Алексей Леонов»
17.25 Динара Алиева. Вечер русского романса
18.35 Д/ф «Неизвестный Николай Миллиоти»
19.30, 19.45 Новости культуры
20.25 Х/ф «Завтрак на траве»
02.10 Искатели. «Тайна девушки с портрета»

СТС

06.00, 05.50 «Ералаш»
07.00 М/ф «Отель у овечек» 0+
07.15 «Уральские пельмени. Смехbook» 16+
08.00 «Просто кухня» 12+
09.00 «Рогов в городе» 16+
10.00 «Шоу Уральские пельмени» 16+
11.00 Х/ф «Монстр траки» 6+
13.05 Х/ф «Волк и Лев» 6+
15.15 Х/ф «Хоккейные папы» 6+
18.00 «Суперниндзя. Дети» 12+
21.00 Х/ф «Бегущий по лезвию 2049» 16+
00.15 Х/ф «Между жизнью и смертью» 18+
02.10 Т/с «Последний из Магикян» 12+
04.55 «6 кадров» 16+
05.10 Мультфильмы 0+

Рен-ТВ

05.00, 23.55 Самые шокирующие гипотезы. 16+
07.00 С бодрым утром! 16+
08.30, 12.30 Новости. 16+
09.00 Самая народная программа. 16+
09.30 Знаете ли вы, что? 16+
10.30 Наука и техника. 16+
11.30 Д/с «Легенды и мифы» 16+
13.00 Неизвестная история. 16+
14.00 Х/ф «Легкие деньги» 16+
15.40 Х/ф «Взаперти» 16+
17.20 Х/ф «Хищники» 16+
19.20 Х/ф «Ограбление по джентльменски» 16+
21.00 Х/ф «Апгрейд» 16+
23.00 Итоговая программа. 16+

ТВ-3

06.00, 05.15 М/ф
07.30 «Вкусно с Анфисой Чеховой» 16+
08.00 «Новый день»
08.40 М/с «Леди Баг и Супер кот» 6+
10.45 Х/ф «Охота на монстра» 12+
13.00 Х/ф «Миф» 12+
16.00 Х/ф «Великолепный» 16+
18.10 Т/с «Пятницкий» 16+
23.30 Т/с «Дикий» 16+

Домашний

06.30 Х/ф «Карнавал» 16+
07.55 Х/ф «Квартирантка» 16+
09.55 Пять ужинов. 16+
10.10 Х/ф «Нам не жить друг без друга» 16+
14.40 Х/ф «Ателье счастья» 16+
19.00 Т/с «Великолепный век» 16+
23.35 Х/ф «Скажи только слово» 16+
03.10 6 кадров. 16+
03.15 Х/ф «Долгий свет маяка» 16+

5 канал

05.00, 05.50, 06.30, 07.15, 08.05, 09.30, 10.25, 11.20 Т/с «Наш спецназ 3» 16+
09.00 «Фирменный рецепт» 12+
12.15, 13.10, 14.05, 15.05, 15.55, 16.50 Т/с «Закон тайги» 16+
17.45, 18.40, 19.35, 20.25, 21.25, 22.20 Т/с «Наш спецназ 2» 16+
23.15, 00.05 Т/с «Крепкие орешки» 16+
00.55 Т/с «Крепкие орешки 2» 16+
01.40, 02.35, 03.25, 04.15 Т/с «Лютый 2» 16+

Дом кино

07.50 М/с «Три кота» 6+
08.20 М/ф «Добрыня Никитич и Змей Горыныч» 6+
09.30 М/ф «Про Федота стрельца, удалого молодца» 16+
11.00 М/ф «Фильм, фильм, фильм» 6+
11.20 Х/ф «Подкидыш» 6+
12.45 Х/ф «Весна» 6+
14.50 Х/ф «Золушка» 12+
16.30 Т/с «Раневская» 16+
01.00 Х/ф «Родители строгого режима» 16+
02.30 Х/ф «Жили были» 16+
03.55 Х/ф «Ехали два шофёра» 16+
05.15 Х/ф «Сирота казанская» 12+

Звезда

05.25 Х/ф «Неслужебное задание» 16+
07.15 Х/ф «Взрыв на рассвете» 16+
09.00 Новости недели 16+
09.25 «Служу России» 12+
09.55 «Военная приёмка» 12+
10.40 «Легенды армии с Александром Маршалом» 12+
11.30 «Моторы и колёса» 12+
12.20 Д/с «Война миров» 16+
13.10 «Код доступа» 12+
14.00 «Улика из прошлого» 16+
14.50 «Скрытые угрозы» 16+
15.40 Д/с «Секретные материалы» 16+
16.30 Д/с «Загадки века с Сергеем Медведевым» 12+
17.20 «Специальный репортаж» 16+
18.00 «Главное с Ольгой Беловой» 16+
19.40 Д/с «Легенды советского сыска» 16+
21.20 «Галерея звёзд» 12+
23.00 «Фетисов» 12+
23.50 Х/ф «Вторжение» 12+
01.35 Х/ф «Юнга Северного флота» 12+
03.05 Д/с «Хроника Победы» 16+
03.30 Т/с «Участок лейтенанта Качуры» 16+

Карусель

07.00 Ранние пташки. «Простоквашино», «Барбоскины»
09.00 «С добрым утром, малыши!»
09.30 М/с «Петроникс»
10.00 М/с «Шмяк. Волшебная лавка Есении»
11.00 «Еда на ура! Как в сказке»
11.20 М/с «Геройчики»
13.20 М/с «Царевны»
15.30 М/ф «Ну, погоди!»
17.00 М/с «Турбозавры»
18.00 М/с «Сказочный патруль. Хроники чудес»
19.30 М/с «Три кота»
21.20 М/с «Чик Чирикино»
23.00 «Спокойной ночи, малыши!»
23.20 М/с «Смешарики»
00.30 М/с «Инфинити Надо» 6+
01.00 М/с «Буба» 6+
02.30 М/с «Смешарики. Пинкод» 6+
04.00 М/с «Гризли и лемминги» 6+
05.30 М/с «Фиксики»

ТНВ

08.00 Концерт. 16+
10.00 «Шаги» (татар.) 16+
10.30 М/ф. (6+)
10.45 «Полосатая зебра» 6+
11.00 «От сердца к сердцу» (татар.) 16+
12.00 «Горячий казан» (татар.) 6+
12.30 «Тархан» 6+
13.00 «Теплые объятия матери» (татар.) 16+
14.00 «Каравай» 6+
14.30 «Закон. Парламент. Общество» 16+
15.00 «Татарское слово»
15.15 «Литературное наследие» (татар.) 6+
16.00 «Созвездие Йолдызлык 2024» 6+
17.00 «Наша Республика наше дело» (татар.) 16+
18.00, 02.40 «Песочные часы» (татар.) 16+
19.00 «Видеоспорт» 16+
19.30 «Соотечественники» 16+
20.00 «Головоломка» (татар.) 12+
21.00, 00.00 «Семь дней» 16+
22.00 «Зеркало времени» (татар.) 6+
22.30 Выступление «Радио Болгар» 16+
23.00 «Время поговорить» (татар.) 16+
01.00 Х/ф «Миллион в брачной корзине» 12+
03.35 «Татарские народные мелодии»
04.00 «Манзара» («Панорама»). 16+
05.30 Концерт. 12+
05.55 «От сердца к сердцу» 16+
06.45 «Споемте, друзья!» (татар.) 12+
07.35 Ретро концерт. 12+
07.50 «Новости Татарстана» (татар.) 16+

ОТР

06.00 Х/ф «Будю, спасенный из воды» 12+
07.25 М/ф «Как один мужик двух генералов прокормил» 6+
07.50 «От прав к возможностям» 12+
08.05, 16.05 «Большая страна» 12+
09.00, 15.40 «Календарь» 12+
09.30 «Конструкторы будущего». «Сон разума?» 12+
09.40 «На приеме у главного врача с Марьяной Лысенко» 12+
10.35 «Моя история». Александра Урсуляк. 16+
11.15 «Песня остается с человеком» 12+
11.30 «Все по взрослому»
12.15, 13.55 Х/ф «Ниночка» 16+
13.50, 17.00, 21.00 Новости
14.10 Сергей Жилин представляет. «Мост в будущее» 12+
15.15 «Свет и тени». Мария Юдина. 16+
17.05 Д/ф «Кто нас нарисовал?» «Эпоха авангарда» 12+
17.20 М/ф «Летающий пролетарий» 12+
17.40 Х/ф «Стукач» 12+
19.00 «Клуб главных редакторов с Павлом Гусевым» 12+
19.40, 21.05 Х/ф «Отпуск в сентябре» 12+
22.05 Х/ф «Кармен» 16+
23.45 Д/ф «Тинторетто и новая Венеция» 12+
01.10 Х/ф «Прошу слова» 12+
03.30 «За дело! Поговорим» 12+
04.10 Х/ф «Мой друг Зигмунд Фрейд» 16+

Матч ТВ
«Спорт»

08.00 «Смешанные единоборства. UFC. Ислам Махачев против Дастина Порье. Прямая трансляция из США»
10.00, 12.00, 18.10 Новости
10.05, 18.15, 01.00 «Все на Матч!» 12+
12.05 Футбол. Лига чемпионов. Финал. «Боруссия» (Дортмунд, Германия) «Реал» (Мадрид, Испания). Трансляция из Великобритании 6+
14.30 Автоспорт. Российская серия кольцевых гонок. «Нижегородское кольцо». SMP GT4. Прямая трансляция
15.30 «Баскетбол. Единая лига ВТБ. Финал. Прямая трансляция»
19.00 Футбол. FONBET Кубок России. Суперфинал. «Балтика» (Калининградская область) «Зенит» (Санкт Петербург). Прямая трансляция из Москвы
22.45 «Смешанные единоборства. UFC. Ислам Махачев против Дастина Порье. Трансляция из США» 16+
02.25 «Гандбол. SEHA Газпром Лига. Финал 4 х. Финал. Трансляция из Белоруссии» 6+
03.55 «Баскетбол. Единая лига ВТБ. Матч за 3 е место» 6+
05.55 Новости 0+
06.00 Автоспорт. Российская серия кольцевых гонок. «Нижегородское кольцо». SMP TCR 6+
07.00 «Самбо. Кубок Президента РФ. Трансляция из Москвы» 16+

Спас

07.00 «Евангелие вслух» 0+
07.45 «В поисках Бога» 12+
08.15 «Профессор Осипов» 0+
08.50 «Святыни России» 6+
09.55 Д/ф «Абхазия. Страна души» 0+
11.00 «Простые чудеса» 12+
12.00 «Божественная литургия. Прямая трансляция» 0+
14.45 «Завет» 6+
15.50 «Расскажи мне о Боге» 6+
16.20, 06.15 «Русское кладбище под Парижем» 12+
17.15, 05.20 «Русский мир» 12+
18.20 Х/ф «Горожане» 12+
20.00, 03.55 Главное. С Анной Шафран. Новости на СПАСЕ 16+
21.35 Х/ф «Тревожный месяц вересень» 12+
23.30 «Парсуна. С Владимиром Легойдой» 6+
00.30 «Щипков» 12+
01.05 «Бесогон» 18+
02.15 «Спас стрим» 16+
03.45 «День Патриарха» 0+

Усадьба

08.00,22.20,22.35 Огород круглый год. (12+).
08.15,22.50 Садовый доктор. (12+).
08.30,11.10,14.05,17.00,20.00,23.05,01.55,04.30 Квас. (12+).
08.40,23.20 Искатели приключений. (12+).
09.05,09.20,23.50,00.05 Готовим на природе. (12+).
09.30,00.20 Декоративный огород. (12+).
09.55,00.45 Агротуризм. (12+).
10.25,01.15 Ландшафтные эксперименты. (12+).
10.55,01.45 Дачные хитрости. (12+).
11.25,02.10 Стройплощадка. (12+).
11.55,02.35 Какая дичь! (12+).
12.05,02.45 С пылу с жару. (12+).
12.25,03.00 Фитоаптека с М. Рыкалиной. (12+).
12.55,03.25 Ботаника с П. Стерховым. (12+).
13.25,03.50 ЗаСАДа. (12+).
13.55,04.15 Ваш агроном. (12+).
14.25,04.45 Здоровый сад. (12+).
14.35,04.55 Мастер садовод. (12+).
14.55,05.10 У мангала. (12+).
15.20,05.35 Дачные радости с М. Рыкалиной. (12+).
16.20,06.35 История одной культуры. (12+).
16.50,07.00 Правила огородника. (12+).
17.20,07.10 Прогулка по саду. (12+).
17.50 Лучки&Пучки. (12+).
18.05 Консультант садовода. (12+).
18.35 Сад в радость. (12+).
19.00 Вершки корешки. (12+).
19.15 Закуски. (12+).
19.30 Правила садовода. (12+).
19.45 Кашеварим. (12+).
20.15 Не просто суп! (12+).
20.30 Семейные рецепты Нади. (16+).
21.20,21.30 Букварь дачника. (12+).
21.50 Огород от кутюр. (12+).
06.20 Керамика. (12+).
07.35 Моя крепость. (12+).

Здоровье в улье. Чем грозит исчезновение пчёл

Пчёлы – удивительные создания, способные производить один из самых ценных и полезных продуктов, известных человеку – мёд. Они играют огромную роль для человечества, как опылители сельхозкультур. Для защиты их популяции необходимо принятие законодательных мер, регулирующих агрохимические процедуры и видовое разнообразие культурных растений.

Какой химический состав натурального мёда?

Мёд обладает уникальным составом. В нём содержится до 300 компонентов, среди которых вода – до 20%, углеводы – около 80% (инвертированные сахара, фруктоза, глюкоза, дисахариды и полисахариды, сахароза, мальтоза и другие дисахариды, декстрины). Кроме этого,в него входят белковые вещества (ферменты, свободные аминокислоты,алкалоиды), минеральные вещества, витамины, органические кислоты, липиды (жиры) и другие элементы.

Срок годности натурального мёда

- С точки зрения безопасности применения в пищу у мёда действительно нет срока годности – при условии его правильного хранения. Это будет хорошо сохранившийся сироп из смеси сахаров. С точки зрения сохранности качества и полезных свойств – ограничения есть, так как ферментная активность сохраняется до двух-пяти лет, витамины также разрушаются, поэтому срок годности мёда в коммерческом обороте обозначен двумя годами,-отмечает Марат Псянчин, главный технолог группы предприятий по переработке пчелопродукции «Тенториум».

Нагревание мёда приводит к инактивации и разрушению ферментов и витаминов. При температуре более 40 градусов он теряет свои полезные свойства.

Продолжение читайте на ст.17

Какие штрафы ждут ДАЧНИКОВ в 2024 году

Начался дачный сезон: кто-то едет за город, чтобы заняться садоводством, а кто-то, чтобы отдохнуть на свежем воздухе и пожарить шашлыки. Однако многие собственники загородных владений не подозревают, что за приготовление пищи на огне, сжигание мусора и даже выросшие на дачном участке сорняки можно получить серьёзный штраф.

Держим руку на пульсе

➔ За разведение костра на участке штраф будет составлять от 5 000 до 15 000 руб. Разводить огонь для готовки можно только в мангале – не ближе 5 м от дома, а костёр – на расстоянии не ближе 50 м от здания, 30 м – от лиственных деревьев, 100 м – от хвойных деревьев.

➔ За сорняки на участке выше забора могут оштрафовать на 300-500 рублей, за борщевик – от 2 000 до 5000 руб.

➔ За мусор на участке штраф составит от 2 000 до 3 000 руб., за повторное нарушение штраф будет увеличен до 5 000 руб.

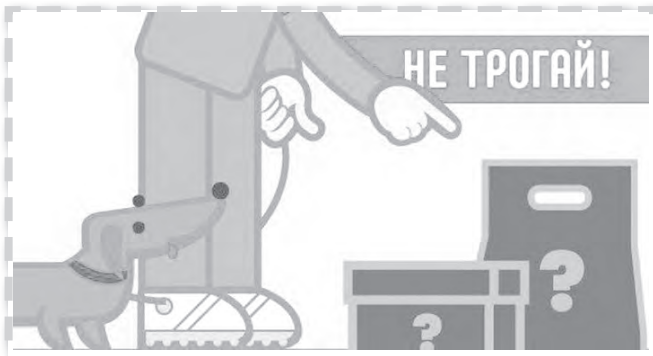

НЕ ПРОХОДИТЕ МИМО!

Если вы заметили подозрительный предмет в общественном месте, сообщите о находке в правоохранительные органы и ни в коем случае не пытайтесь самостоятельно его обезвредить.

Попросите прохожих отойти на расстояние не менее 100 метров от подозрительной вещи и позвоните в экстренную службу по номеру 112.

ПРИЗНАКИ ВЗРЫВНОГО УСТРОЙСТВА:

– торчат провода, небольшие антенны, предмет обмотан изолентой, шпагатом или скотчем;
– слышен шум (тиканье, щелчки);
– наличие элементов питания (батареек);
– растяжки из лески, шпагата, проволоки ;
– необычное размещение предмета, несвойственного для данной местности;
– специфический запах.

Начало на стр. 16

Польза и вред укусов пчелы

Любой аллергик, астматик очень боится укусов любых насекомых. Это потенциально опасно, потому что проникновение чужеродного белка в кровяное русло может вызвать сильнейшую реакцию, вплоть до анафилактического шока, который заканчивается быстрым летальным исходом.

– Есть мнение, что укусы пчёл в небольшом количестве могут быть даже полезны для человека. Можно сказать, что отчасти – это правда. В детстве многим из нас ставили горчичники и банки. Сами по себе они никакими лекарственными свойствами не обладают, а несут лишь раздражающее действие. В месте, куда их приложили, усиливается кровоток и местная температура. Таким образом улучшается трофика (клеточное питание) тканей, кровь омывает внутренние органы, начинает быстрее циркулировать. И человеку становится легче, он отвлекается от боли. Пчелоужаливание до сих пор практикуют. Оно имеет такой же эффект, как горчичники. Медики с усмешкой к этому относятся, так как не признают ни горчичники, ни банки, по крайней мере, последние полвека, – считает Мария Комбарова, ведущий инженер, профессиональный биолог кафедры охраны окружающей среды Пермского Политеха.

Какую роль играют пчёлы в жизни человека, и что угрожает их популяции?

– Самая важная роль пчелы – это, прежде всего, опыление сельскохозяйственных культур. Основных насчитывают 107, из них 96 нуждаются в опылении. И если пчёл не будет, мы просто останемся без урожая, – поясняет Мария Комбарова.

Популяции пчёл, прежде всего, угрожает деятельность человека, а именно: использование агрохимикатов. Законодательством установлено, что прежде чем распылять пестициды и гербициды, аграрии должны заранее предупредить пчеловодов об этом мероприятии, чтобы те успели отвести свою мобильную пасеку и соответственно отреагировать. Они постоянно должны взаимодействовать.

Одномоментно, только в одном районе, например, Пермского края может быть уничтожено пестицидами более 300 семей пчёл. Они проникают в растения, а потом попадают в пыльцу. Когда пчела берёт пыльцу у такого цветка, то реагирует на химию препарата. У неё меняются поведенческие реакции, она неправильно исполняет танец для других пчёл, теряется в пространстве и не может найти свой улей, перестает выполнять свои рабочие функции в пчелиной семье.

ЧАСТНЫЕ ОБЪЯВЛЕНИЯ

ПРОДАМ

СПУТНИКОВЫЕ антенны. Ремонт, обмен, установка, **ИНТЕРНЕТ**. **РЕМОНТ ТЕЛЕВИЗОРОВ.** Гарантия, недорого. ПРИЦЕПЫ л/а. Тел. 8 902 800-85-55.

С/о массив 26 (под ГЭС), 8 соток, дом с мансардой, баня, все посадки. Есть подъезд и стоянка. Тел. 8 922 302-42-32.

ДОМ 20 кв.м в селе Завод Михайловский, огород 30 сот. Скважина, вода дома, вывод во двор. Баня новая, большой предбанник. Два больших дровяника. Постройки под профнастилом. Усадьба огорожена. Разные кустарники, ягоды. Недорого, торг. Тел. 8 922 343-29-13.

ТОРФ, НАВОЗ, ПЕРЕГНОЙ, ПГС, РЕЧНОЙ ПЕСОК
ЗИЛ с задней и боковой разгрузкой 6 тонн
Камаз с задней разгрузкой 10 тонн
Тел. 8 922 327-97-54

КУПЛЮ

ШИШКУ СОСНОВУЮ, 150 рублей за кг. **ГРИБЫ:** сморчки, лисички, грузди, рыжики. тел. 8 922 330-30-04.

Закупаю – зелёную **СОСНОВУЮ ШИШКУ** до 2,5 см. **Сморчковую шапочку, лисички, рыжики, грузди.** Тел. 8 963 878-97-89.

УСЛУГИ

РЕМОНТ КВАРТИР. Недорого. Быстро. Качественно. Услуги электрика. Пенсионерам – скидки. Тел. 4-97-67, 8 932 335-90-48.

РЕМОНТ ХОЛОДИЛЬНИКОВ НА ДОМУ
Гарантия – 2 года.
Тел.: **8 922 527-03-79**

ООО «Чернушинское УТТ»
ПРИМЕТ НА РАБОТУ:
- **ВОДИТЕЛЕЙ** категории В, С
- **ВОДИТЕЛЕЙ** категории С + ДОПОГ
- **МАШИНИСТА** экскаватора погрузчика

Для работы на Шумовском месторождении.
Официальное трудоустройство по ТК РФ, стабильная заработная плата. Обращаться по адресу:
г. Чернушка, ул. Ленина, 42а, тел. **(34 261) 5-07-06**, участок «Осинский» **(34291) 5-77-31**

РАЗНОЕ

Диплом об образовании, выданный ЧПГК в 2010 г., на имя Александра Валерьевича Лукиных считать недействительным в связи с утерей.

НА ПОСТОЯННУЮ РАБОТУ В ООО «ЛУКОЙЛ-ПЕРМЬ»

ТРЕБУЮТСЯ:
- Операторы по добыче нефти и газа;
- Операторы обезвоживающей и обессоливающей установки;
- Операторы товарные;
- Электрогазосварщики;
- Слесари-ремонтники;
- Лаборанты химического анализа.

Опыт работы в нефтяной промышленности приветствуется.

Обращаться
с 09:00 до 16:00
Тел. **8 (342)233-72-85**
e-mail: **HR-MCPB@lukoil.com**

здоровью и самочувствию, мы активны и энергичны	мы пассивны и уязвимы, низкая активность
Благоприятные дни мая 2024	**Неблагоприятные дни мая 2024**
2, 9, 13, 14, 15, 16, 18, 22, 24, 25, 28, 29	3, 4, 5

ПОГОДА в Чайковском *(gismeteo.ru)*

Прогноз составлен: 23.05.2024	ПЯТНИЦА 24.05	СУББОТА 25.05	ВОСКР. 26.05	ПОНЕД. 27.05	ВТОРНИК 28.05	СРЕДА 29.05	ЧЕТВЕРГ 30.05
Температура в 5.00	-1 °С	+8 °С	+5 °С	+2 °С	+4 °С	+3 °С	+8 °С
Температура в 17.00	+14 °С	+27 °С	+12 °С	+10 °С	+12 °С	+17 °С	+20 °С
Атмосферное давление	757 мм	746 мм	751 мм	752 мм	754 мм	755 мм	754 мм
Ветер	2 м/с (СЗ)	3 м/с (З)	3 м/с (СЗ)	3 м/с (СЗ)	3 м/с (С)	3 м/с (С)	3 м/с (СЗ)
Облачность							
Осадки							

ВО БЛАГО

Бумеранг добра, весенний полёт

«Бумеранг добра: новая высота» стал проектом-победителем второго конкурса социально-ориентированных некоммерческих организаций 2023 года Фонда губернатора Пермского края. Цель которого: социальная адаптация подростков 13-16 лет асоциального поведения посредством привлечения их к регулярным занятиям физической культурой и спортом. И вот он успешно реализуется на территории Чайковского городского округа в посёлке Марковский с 18 декабря 2023 по 10 августа 2024.

В начале мая посёлок Марковский вновь превратился в центр спортивных событий. С разных населённых пунктов Чайковского округа девушки и юноши съехались для того, чтобы проверить, кто из них более натренирован, кто обладает лучшими техническими и физическими качествами.

На территории Марковской школы состоялся второй этап спартакиады в рамках проекта «Бумеранг добра: новая высота».

Пять сборных команд из сёл Ваньки, Фоки, Васята, посёлка Марковский соревновались в стрельбе из пневматической винтовки, дартсе и перетягивании каната. Накал борьбы выдался очень эмоциональным. Страсти кипели в каждом состязательном виде программы. Участники откровенно радовались метким попаданиям дротиков в мишень, набирая хорошие очки. Особенно жарко было на перетягивании каната. Руководители команд подсказывали тактические хитрости, давали советы по использованию физической силы, а болельщики бурно и громко поддерживали крепких ребят, которые изо всех сил стремились вырвать победу. А в коротких перерывах между соревновательными баталиями ребята из разных команд дружелюбно беседовали, обсуждали, как у них проходил подготовительный процесс, что стало решающим для достижения сегодняшних результатов. Судья по стрельбе из пневматической винтовки Сергей Шкляев отметил, что все отлично подготовлены, и парни, и девушки показали качественный результат.

По завершению спортивной борьбы лучшим спортсменам вручены грамоты, статуэтки, командам – фирменные кубки. Без призов никто не остался. Каждому участнику достался сувенирный набор с символикой проекта. И очень радует всех присутствующих то, что каждый раз в программу спартакиады включён сытный обед.

Руководители команд отмечают, что все ребята каждый раз ждут очередного соревновательного этапа с новыми видами спорта, они с удовольствием готовятся и участвуют. Здорово, что свой повседневный досуг ребята проводят на спортивных площадках и в залах.

Это и является главной задачей – привлечение молодого поколения к здоровому образу жизни. «Приятно видеть горящие глаза ребят. Видно, что все команды действительно хорошо подготовлены и с увлечением состязаются», - говорит руководитель проекта Вячеслав Чумаков. Совсем скоро будет проведен третий этап спартакиады, где командам предстоит проявить себя в мини-футболе, стритболе и легкоатлетических забегах.

Вячеслав ЧУМАКОВ

КУЛЬТ-АФИША

с 25.05 по 31.05

ДВОРЕЦ КУЛЬТУРЫ

СПРАВКИ ПО ТЕЛЕФОНУ 3-35-42

25.05 19:00 Молодёжный «Rock-квартирник» (12+) [ПК]

26.05 13:00 Спектакль НТЮЗ «Волшебный цветок» (0+) [ПК]

26.05 18:00 Спектакль «Мастер и Маргарита» (12+)

31.05 18:00 Отчётный концерт хореографического отделения Чайковской школы искусств №1 «Ступени» (0+) [ПК]

ЧАЙКОВСКОЕ МУЗЫКАЛЬНОЕ УЧИЛИЩЕ

СПРАВКИ ПО ТЕЛЕФОНУ 2-44-26

27.05 19:00 Концерт духовой музыки «Весенняя мелодия»

АРТ-ЦЕНТР «ШКАТУЛКА КОМПОЗИТОРА»

СПРАВКИ ПО ТЕЛЕФОНУ 9-60-04

Выставка работ мастеров, ремесленников, писателей Чайковского городского округа (0+)

Выставка детского ремесленного творчества «Ремесло из красной книги. Дети» (0+)

Выставка художественных работ Л. П. Зибер «Загляни в мои глаза» (0+)

ЧАЙКОВСКИЙ ИСТОРИКО-ХУДОЖЕСТВЕННЫЙ МУЗЕЙ

СПРАВКИ ПО ТЕЛЕФОНУ 4-76-05 4-76-20

25.05 Праздник Николы Вешнего (Архитектурно-этнографический комплекс «Сайгатка») (0+)

12:00 - 12:30 Праздничный молебен небесному покровителю города, святителю Николаю Чудотворцу

12:30 - 14:30 Экскурсии по архитектурно-этнографическому комплексу «Сайгатка» (по предварительной записи)

Театрализованно-игровая программа «О традициях Сайгатских».

Забав для дорогих гостей готовим великое множество!

С днём ангела

Радуйтесь тому, что ваши имена написаны на небесах

25 мая

Герман, Гермоген (Ермоген), Денис, Епифан, Иван, Магдалина, Панкрат, Полувий, Протерий, Савин, Фёдор, Филипп.

26 мая

Александр, Георгий, Гликерия (Лукерья), Ефим, Ирина, Лаодикий, Макар, Марианна, Никифор, Павсикакий.

27 мая

Александр, Варвар, Иван, Исидор, Леонтий, Макар, Максим, Марк, Никита, Серапион, Тихон, Яков.

28 мая

Анастасия, Ахилл (Ахиллий), Дмитрий, Ефросин, Исай, Пахом, Серапион.

29 мая

Авдиес, Александр, Аркадий, Вит, Георгий, Ефим, Ефрем, Касьян, Крискентия, Лаврентий, Модест, Муза, Николай, Пётр, Фёдор.

30 мая

Адриан, Андроник, Афанасий, Евдокия, Ефросиния (Евфросиния), Нектарий, Никифор, Пальмира, Памфалон, Памфамир, Солохон, Степан, Феофан, Юния (Иуния).

31 мая

Александра, Анастасий, Андрей, Вахтисий, Венедим, Давид, Денис, Евфрасия, Изабелла, Ираклий, Исаакий, Камилла, Клавдия, Лев, Мартиниан, Матрона, Павел, Павлин, Пётр, Семён, Текуса, Фаина, Фёдор, Федот, Феодотия, Христина, Юлиан, Юлия.

100 интересных фактов о животных

◤Яд лягушки – стрелка – может убить 2200 человек.

◤Львы не могут рычать, пока им не исполнится 2 года.

◤Скунс может распылить защитную вонь в радиусе 10 метров.

◤Акулы жили раньше, чем динозавры! Окаменелости акул датируются 450 миллионами лет.

◤В отличие от большинства видов кошек, оцелоты отлично плавают.

◤Луговые собаки живут в норах, которые имеют отдельную ванную комнату, детскую зону и зону для отдыха.

◤Рыба-парусник является самой быстрой рыбой и достигает скорости 115 км/час.

◤Самец – пингвин «предлагает» руку и сердце самке, даря ей камень. Если она принимает его, то кладёт этот подарок в своё гнездо.

◤Павлин считается самой красивой птицей среди курообразных. Павлин – очень близкий родственник петуха.

◤Новорождённый слонёнок весит около 100 килограммов.

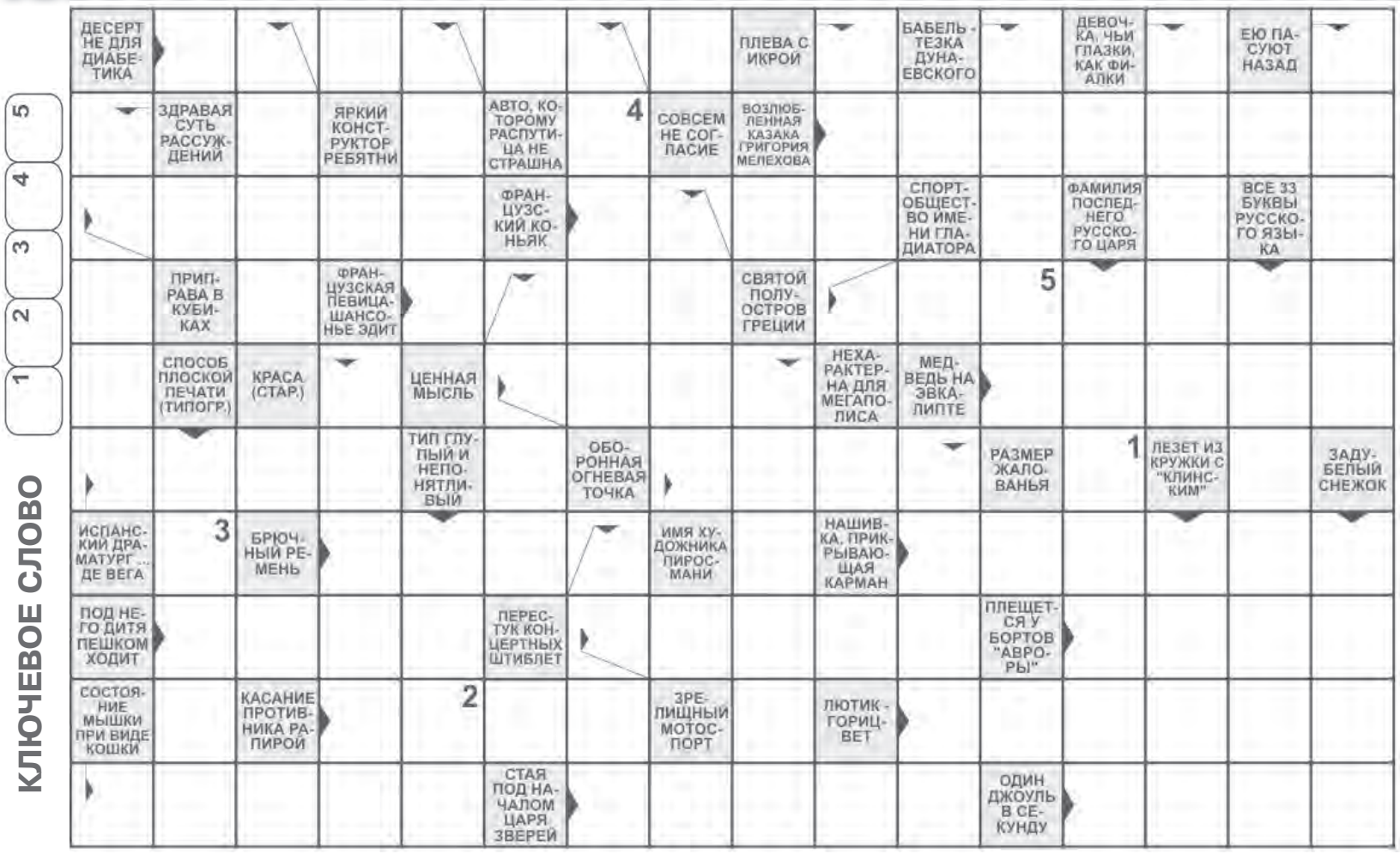

ШЕСТЬ КОРОТКИХ РАССКАЗОВ С ГЛУБОКИМ СМЫСЛОМ

Однажды все жители деревни решили помолиться о дожде. В день молитвы все собрались, но только один мальчик пришёл с зонтиком. **ЭТО И ЕСТЬ ВЕРА.**

Когда вы подбрасываете детей вверх, они смеются, потому что знают, что вы их поймаете. **ЭТО ДОВЕРИЕ.**

Каждый вечер мы ложимся спать без всякой уверенности, что утром проснёмся живыми, но тем не менее ставим будильники. **ЭТО ЕСТЬ НАДЕЖДА.**

У нас большие планы на завтра, хотя мы ничего не знаем о будущем. **ЭТО УВЕРЕННОСТЬ.**

Мы видим, как мир страдает, и всё же мы женимся и рожаем детей. **ЭТО И ЕСТЬ ЛЮБОВЬ.**

На майке пожилой женщины было написано: «Мне 80 лет; чувствую себя, как в шестнадцать лет с 64 - летним стажем». **ЭТО ПРАВИЛЬНЫЙ ПОДХОД.**

Живите своей жизнью, правильной, как эти шесть историй. И ещё помните: хорошие друзья - как редкие жемчужины, их трудно найти, их невозможно заменить!

Материалы подготовила Инна ПЛЕТНЁВА

ГАЗЕТА «ОГНИ КАМЫ».
Учредитель: Автономная некоммерческая организация «Редакция газеты «Огни Камы». Издатель: Автономная некоммерческая организация «Редакция газеты «Огни Камы».
Главный редактор: **Инна Станиславовна Плетнёва.**
Газета зарегистрирована 5 апреля 2019 года Управлением Федеральной службы по надзору в сфере связи, информационных технологий и массовых коммуникаций по Пермскому краю.
ПИ № ТУ 59 - 01235. Выходит по пятницам. Подписной индекс – П7246.

АДРЕС РЕДАКЦИИ, ИЗДАТЕЛЯ:
617760, Пермский край, г. Чайковский, ул. К. Маркса, 19.
E-mail: ogni-kami@mail.ru.
САЙТ: www.ognikami.ru, vk.com/ognikami
ТЕЛЕФОНЫ:
– главный редактор ---------- **4-53-75**
– заместитель главного редактора, отдел новостей ---------- **4-28-31**
– корреспонденты ---------- **4-53-60; 4-53-70**
– отдел рекламы и объявлений ---------- **4-53-75**
– бухгалтерия ---------- **4-53-74**
– отдел вёрстки ---------- **4-53-38**

Редакция не несёт ответственности за содержимое рекламы, объявлений и официальных материалов. Мнение редакции может не совпадать с позицией авторов публикаций.
Перепечатка материалов без согласия редакции «ОК» запрещена.
Время подписания в печать: по графику – 13.30 час., фактически – 13.30 час. 23.05.2024 г.
Набор и верстка: редакция газеты «Огни Камы». Отпечатано в ООО «Печатник», 617120, Пермский край, г. Верещагино, ул. Энергетиков, д. 2. Тел.: 8(34254) 363-91. Заказ 2488.
Возрастная категория 16+. Тираж 7900. Цена свободная.

Уважаемые рекламодатели! В соответствии с Федеральным законом «О рекламе» прием рекламы осуществляется с указанием лицензии на деятельность, наличием сертификата на оказание услуг либо реализуемых товаров, официально заверенных руководителем. Ответственность за достоверность несет рекламодатель.

ОБЪЯВЛЕНИЯ РЕКЛАМА

ЧАЙКОВСКОЕ ОБОСОБЛЕННОЕ ПОДРАЗДЕЛЕНИЕ АО «ОРЭС-ПРИКАМЬЯ» ПРИМЕТ НА РАБОТУ:

ОРЭС ПРИКАМЬЯ

– Заместителя главного инженера;
– Начальника бригады по эксплуатации распределительных сетей;
– Водителя 5 разряда (машинист КМУ);
– Электромонтёров по эксплуатации распределительных сетей;
– Электромонтёров по ремонту и монтажу кабельных линий;
– Электромонтёров по испытаниям и измерениям;
– Электромонтёров по оперативным переключениям в распределительных сетях.

Для получения более полной информации обращайтесь по тел. +7 (342 41) 43-565, 8-908-259-95-05 или по адресу: г. Чайковский, ул. Шлюзовая, 1/1.

ЧОП «Зенит Регион» ТРЕБУЮТСЯ

ОХРАННИКИ

Работа в Ижевске вахтовым методом (проезд, жильё оплачивается). Зарплата от 34 000 руб. График: сутки, день, официальное трудоустройство, полный соцпакет, возможна подработка.

8-950-177-73-33

ТЕЛЕФОН ОТДЕЛА РЕКЛАМЫ И ОБЪЯВЛЕНИЙ РЕДАКЦИИ ГАЗЕТЫ «ОГНИ КАМЫ»: 45-375

НАЙДИ ОТВЕТ

НАЙДИ И ОБВЕДИ ПО КОНТУРУ ВСЕ ПРЕДМЕТЫ, КОТОРЫЕ ЛЕЖАТ У МАЛЬЧИКА В КОРОБКАХ.

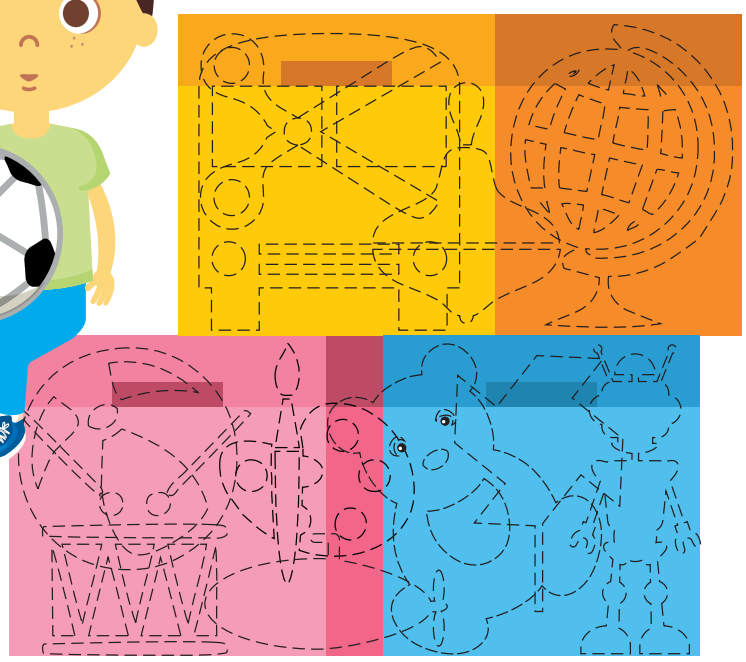

НАЙДИ ОТЛИЧИЯ

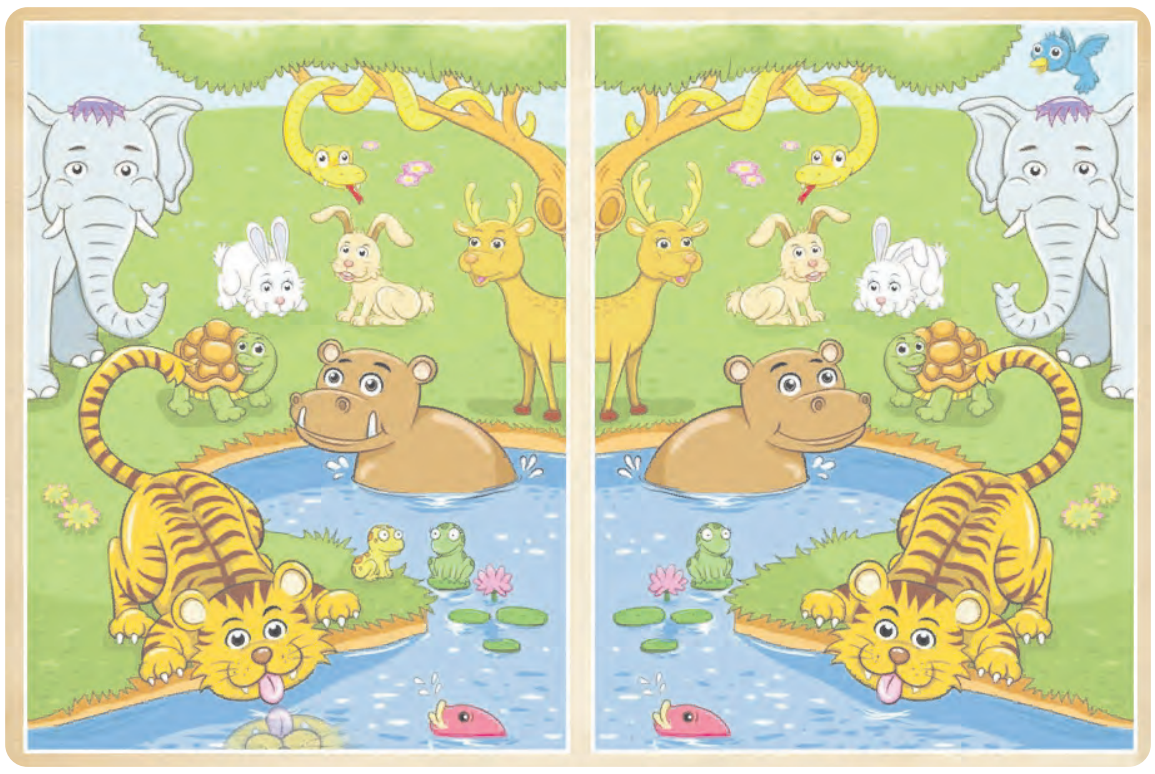

КРОССВОРД-РЕБУС

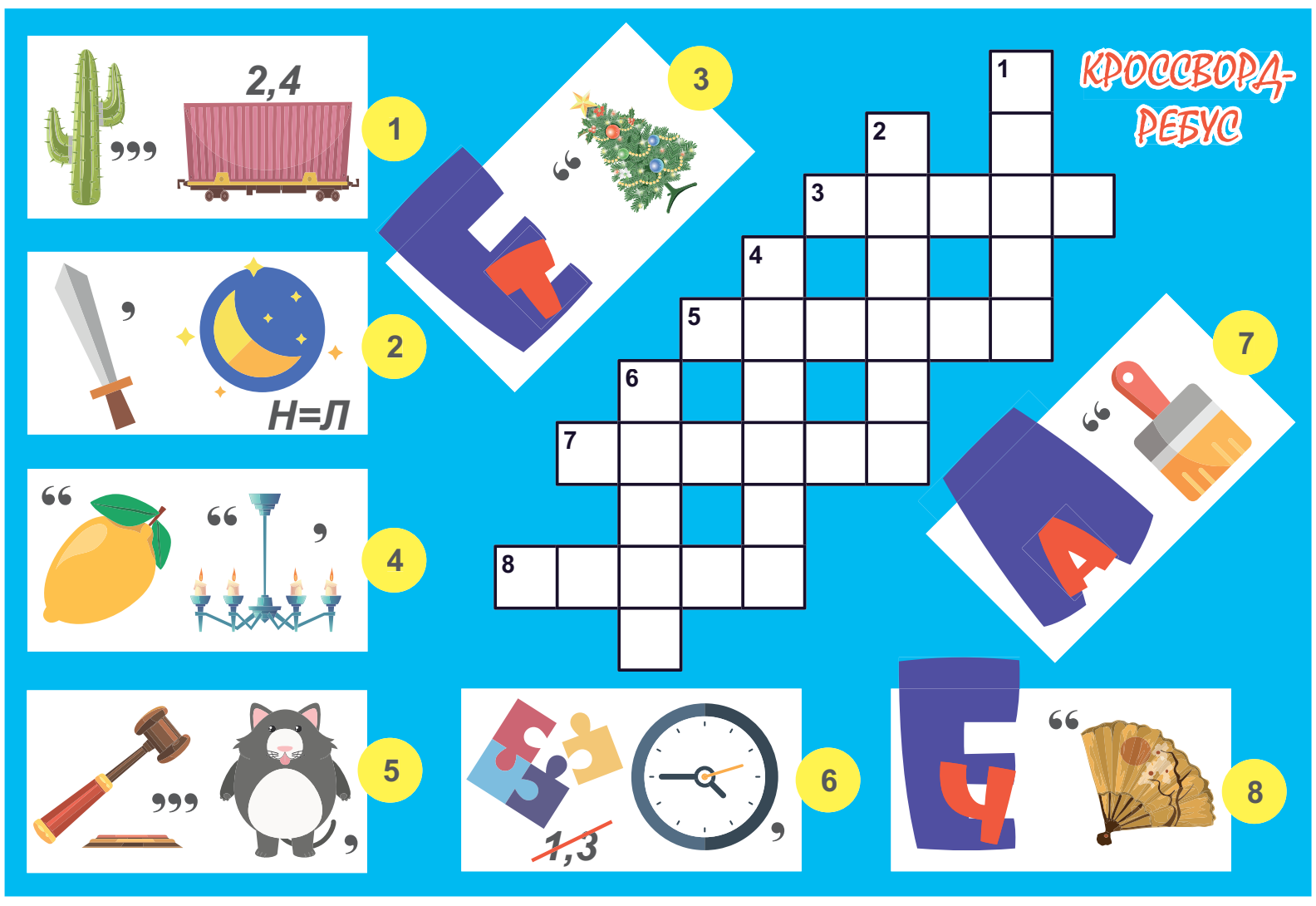

Девочка с куклой

Юра вошёл в автобус и сел на детское место. Вслед за Юрой вошёл военный. Юра вскочил:

– Садитесь, пожалуйста!

– Сиди, сиди! Я вот здесь сяду.

Военный сел сзади Юры. По ступенькам поднялась старушка.

Юра хотел предложить ей место, но другой мальчик опередил его.

«Некрасиво получилось», — подумал Юра и стал зорко смотреть на дверь.

С передней площадки вошла девочка. Она прижимала к себе туго свернутое байковое одеяльце, из которого торчал кружевной чепчик.

Юра вскочил:

– Садитесь, пожалуйста!

Девочка кивнула головой, села и, раскрыв одеяло, вытащила большую куклу.

Пассажиры засмеялись, а Юра покраснел.

– Я думал, она женщина с ребёнком, — пробормотал он.

Военный одобрительно похлопал его по плечу:

– Ничего, ничего! Девочке тоже надо уступать место! Да ещё девочке с куклой!

Валентина Осеева